

EDITAL DE LICITAÇÃO	
PREFEITURA MUNICIPAL DE PASSAGEM FRANCA – ESTADO DO MARANHÃO	
PROCESSO ADMINISTRATIVO Nº 001.1009/2021	
MODALIDADE	TOMADA DE PREÇOS Nº 005/2021
BASE LEGAL	Lei 8.666/93 e suas alterações, Lei Complementar nº. 123/2006 e suas alterações, Decreto nº 8.538/15 e demais legislações correlatas.
OBJETO	Contratação de empresa especializada na recuperação de ruas, meio fio, sarjeta e calçamento em vias públicas do Município de Passagem Franca/MA.
TIPO DA LICITAÇÃO	Menor Preço Global
REGIME DE EXECUÇÃO	Empreitada Por Preço Global
LOCAL DA SESSÃO PUBLICA	Na sala da Comissão Permanente de Licitação, situado na Praça Presidente Médice, 503 – Centro – Passagem Franca – MA.
DATA DE ABERTURA	19/10/2021
HORÁRIO	09:00 horas
RECURSO	Recursos próprios.
INFORMAÇÕES COMPLEMENTARES O Edital e seus anexos estão à disposição dos interessados no mural de licitações no site http://www.passagemfranca.ma.gov.br ou no Prédio da Prefeitura Municipal no setor da Comissão Permanente de Licitação, situada na Praça Presidente Médici, nº 503, centro, Passagem Franca-MA, no horário das 8h (oito horas) às 12h (doze horas) onde poderão ser consultados gratuitamente ou obtidos através de mídia digital (<i>Pen Drive</i>). Em nenhuma hipótese haverá entrega de edital fora do horário previsto neste aviso de licitação. Esclarecimento adicional no mesmo endereço	



EDITAL DE LICITAÇÃO
PROCESSO ADMINISTRATIVO Nº 001.1009/2021
TOMADA DE PREÇOS Nº 005/2021

1. PREÂMBULO

1.1. A Prefeitura Municipal de Passagem Franca-MA, por intermédio da Comissão Permanente de Licitação-CPL, torna público para conhecimento dos interessados que na data, horário e local indicado fará realizar licitação na modalidade **Tomada de Preços**, do tipo menor preço global, mediante o regime de empreitada por preço global, conforme descrição contida neste Edital e seus Anexos. O procedimento licitatório obedecerá à Lei nº 8.666/93, à Lei Complementar nº 123/06, Decreto nº 8.538/15, bem como as exigências previstas neste Edital e seus Anexos e demais legislações correlatas.

1.2. HORÁRIO, DATA E LOCAL PARA ENTREGA E ABERTURA DOS ENVELOPES:

1.2.1. Às **09:00 Hrs (nove horas) do dia 19 de outubro de 2021, na sala da Comissão Permanente de Licitação-CPL, situada na Praça Presidente Médice nº 503, Centro, Passagem Franca - MA** terá início a sessão, prosseguindo-se com o credenciamento dos participantes e o recebimento e abertura dos envelopes contendo os documentos de habilitação e propostas.

1.2.2. Não havendo expediente na data marcada, a sessão será realizada no primeiro dia útil subsequente, à mesma hora e local, salvo por motivo de força maior, ou qualquer outro fator ou fato imprevisível.

1.3. **FONTE DE RECURSO:** Recursos próprios.

2. OBJETO DA LICITAÇÃO

2.1. A presente licitação tem por objeto a **Contratação de empresa especializada na recuperação de ruas, meio fio, sarjeta e calçamento em vias públicas do Município de Passagem Franca/MA**, conforme as especificações contidas no Anexo IX deste edital.

2.2. Valor Estimado é de R\$ 273.319,20 (Duzentos e setenta e três mil, trezentos e dezenove reais e vinte centavos).

3. CONDIÇÃO DE PARTICIPAÇÃO

3.1. Poderão participar da presente licitação, quaisquer empresas interessadas que se enquadram no ramo de atividade pertinente ao objeto do edital, conforme disposto nos respectivos atos constitutivos, e que obrigatoriamente efetue ou atualize cadastro junto à Prefeitura Municipal de Passagem Franca – MA até o terceiro dia anterior à data do recebimento das propostas.

3.2. Para atendimento ao item 3.1 e como condição de participação na presente licitação, a empresa licitante deverá apresentar junto do credenciamento o Certificado de Registro Cadastral-CRC, emitido pela Comissão Permanente de Licitação-CPL, devidamente atualizado e em conformidade com as condições gerais deste instrumento convocatório.

3.3. Caso o licitante deseje participar do certame sem representante presente na sessão deverá o mesmo encaminhar os envelopes que trata o item 6 deste Edital junto com o Certificado de Registro Cadastral-CRC, emitido pela Comissão Permanente de Licitação-CPL, devidamente atualizado e em conformidade com as condições gerais deste instrumento convocatório (fora dos envelopes de Proposta e Habilitação).

4. DAS RESTRIÇÕES PARA PARTICIPAÇÃO

4.1. Não poderão participar desta licitação:

4.1.1. Empresas que não atenderem às condições deste Edital;

4.1.2. Empresas em estado de Falência, sob Concurso de Credores, em Processo de Recuperação

Judicial ou Extrajudicial ou, ainda, em fase de Dissolução ou Liquidação, conforme a Lei nº 11.101/2005;

4.1.3. Empresas declaradas inidôneas para licitar ou contratar com Administração Pública, enquanto perdurarem os motivos da punição ou até que seja promovida a reabilitação perante a própria autoridade que aplicou a penalidade (Art.87, IV da Lei n.º 8.666/93), e caso participe do processo licitatório estará sujeita à penalidades previstas no art. 97, parágrafo único da Lei 8.666/93;

4.1.4. Empresas reunidas em consórcio, que sejam controladas, coligadas ou subsidiárias entre si, qualquer que seja sua forma de constituição;

4.1.5. Empresas cujos diretores, responsáveis legais ou técnicos, membros de conselho técnico, consultivo, deliberativo ou administrativo, ou sócios, sejam funcionários, empregados ou ocupantes de cargo comissionado no município de Passagem Franca-MA;

4.1.6. Empresa que possua em seus quadros sócios, diretores, responsáveis legais ou técnicos, membros de conselho técnico, consultivo, deliberativo ou administrativo, comuns aos quadros de outra empresa que esteja participando desta licitação;

4.1.7. Caso constatado, ainda que a posteriori as situações dos subitens 4.1.5. e 4.1.6, a empresa licitante será desqualificada, ficando esta e seus representantes incurso nas sanções previstas no art. 90 da Lei nº 8.666/93;

4.1.8. Autor do projeto, básico ou executivo, pessoa física ou jurídica, exceto na condição descrita no §1º, Art. 9º da Lei nº 8.666/93 e suas alterações;

4.1.9. Entidade empresarial responsável pela elaboração do projeto básico ou executivo ou da qual o autor do projeto seja dirigente, gerente, acionista ou detentor de mais de 5% (cinco por cento) do capital com direito a voto ou controlador, responsável técnico ou subcontratado;

4.1.10. Empresas Estrangeiras não autorizadas a funcionar no País;

4.1.11. Empresas que estejam proibidas de contratar com a Administração Pública, em razão de sanção restritiva de direito decorrente de infração administrativa ambiental, nos termos do artigo 72, § 8º, inciso V, da Lei nº 9.605/98;

4.1.12. Quaisquer interessados que se enquadrem nas vedações previstas no artigo 9º da Lei nº 8.666/93;

4.1.13. A simples apresentação da proposta leva a participante a aceitar e acatar as normas contidas no presente Edital e implica, por parte do licitante, de que inexistem fatos que impeçam a sua participação na presente licitação, eximindo assim a Comissão de Licitação do disposto no art. 97 da Lei nº 8.666/93.

4.2. Não poderão se beneficiar do regime diferenciado e favorecido em licitações concedido às microempresas e empresas de pequeno porte, pela Lei Complementar nº 123/06, as que se enquadrarem em qualquer das exclusões relacionadas no parágrafo quarto, artigo terceiro da referida lei.

5. CREDENCIAMENTO E REPRESENTAÇÃO

5.1. Os representantes legais e/ou procuradores deverão se apresentar acompanhados de cópia da Carteira de Identidade ou outro documento equivalente e efetuar seu credenciamento e entregá-lo, obrigatoriamente, no ato de entrega dos envelopes, sendo que a documentação constante deste item do edital deverá vir fora dos envelopes e será obrigatoriamente anexada ao processo licitatório, conforme abaixo:

5.1.1. **SÓCIO, PROPRIETÁRIO, DIRIGENTE OU ASSEMBLHADO:** Em se tratando de sócio, proprietário, dirigente ou assemblhado da empresa proponente, deverá apresentar cópia do respectivo Estatuto ou Contrato Social em vigor, devidamente registrados na Junta Comercial do Estado ou no órgão

competente, no qual estejam expressos seus poderes para exercer direitos e assumir obrigações em decorrência de tal investidura.

5.1.2. **PROCURADOR:** No caso de comparecimento de Procurador, o credenciamento far-se-á por meio de instrumento público de procuração ou instrumento particular, (com firma reconhecida em cartório), podendo ser usado o modelo do Anexo I, com cópia do respectivo Estatuto ou Contrato Social em vigor, devidamente registrados na Junta Comercial do Estado ou no órgão competente, com poderes para praticar todos os atos pertinentes ao certame, em nome da proponente.

5.2. Os licitantes que invocarem a condição de **MICROEMPRESAS OU EMPRESAS DE PEQUENO PORTE** para fins de exercício de quaisquer dos benefícios previstos na Lei Complementar 123/06, deverão apresentar junto com o **CRENCIAMENTO OU HABILITAÇÃO** os seguintes documentos:

5.2.1. **DECLARAÇÃO, SOB AS PENAS DA LEI, DE QUE CUMPRE OS REQUISITOS LEGAIS PARA QUALIFICAÇÃO COMO MICROEMPRESA OU EMPRESA DE PEQUENO PORTE**, conforme estabelecido no Art. 13, § 2º do Decreto Federal nº 8.538, de 06 de outubro de 2015, (ANEXO VII-Modelo da Declaração de Microempresa e Empresa de Pequeno Porte). A Declaração deverá ser acompanhada de documento que comprove o referido enquadramento, **devendo ser Certidão expedida pela Junta Comercial** do domicílio da sede da licitante, emitida 90 (noventa) dias consecutivos de antecedência da data prevista para apresentação das propostas.

a) A licitante que não apresentar a documentação conforme disposto no item "5.2", ou apresentar qualquer outro documento diferente do exigido decairá do direito de posteriormente se declarar Microempresa ou Empresa de pequeno porte, perdendo automaticamente os direitos que lhe conferem a Lei Complementar 123/2006.

b) Declaração que a licitante não possui em seu quadro societário servidor público na ativa, ou empregado de empresa pública ou de sociedade de economia mista, conforme modelo em anexo (ANEXO VIII - Modelo de Declaração de que a licitante não possui servidor público em seu quadro societário ou no quadro de empregados).

5.3. A não apresentação ou incorreção nos documentos de credenciamento a que se refere o item 5.1, quando for o caso, não excluirão a licitante do certame, mas impedirão o representante de se manifestar e responder pela Licitante, e de praticar qualquer outro ato inerente a este certame.

5.4. O representante legal ou procurador da licitante poderá, a qualquer tempo, ser substituído por outro, desde que devidamente credenciado.

5.5. Conforme preceitua o item 5.1, as licitantes que apresentarem documentação no original, os mesmos não serão devolvidos, ficarão retidos para serem anexados oportunamente ao Processo Licitatório em epigrafe.

5.6. Os documentos necessários ao credenciamento deverão ser apresentados em original ou cópia previamente autenticada por cartório competente ou por servidor da Comissão de Licitação, sendo que neste último caso, deverá o licitante apresentar-se no prazo estabelecido no item 7.6 deste edital.

5.7. A não apresentação ou a incorreção insanável de quaisquer dos documentos de credenciamento impedirá a licitante de negociar preços, de declarar a intenção de interpor recurso, enfim, de representar a licitante durante a sessão pública, mais em nenhuma hipótese excluirá a licitante do certame.

6. DA APRESENTAÇÃO DOS ENVELOPES

6.1. No dia, hora e local mencionados no preâmbulo deste Edital, cada licitante entregará à Comissão Permanente de Licitação:

6.1.1. Credenciamento (entregar separadamente dos envelopes previstos nos itens 6.1.2 e 6.1.3);

6.1.2. - 01 (um) envelope devidamente fechado e lacrado, rubricado no fecho, contendo os documentos de habilitação (Envelope nº 1) com as seguintes indicações, na parte externa:

Nome, CNPJ e endereço do licitante.

À

**Comissão Permanente de Licitação – CPL
Prefeitura Municipal de Passagem Franca - MA
Praça Presidente Médice, nº 503 – Centro, Passagem Franca - MA
TOMADA DE PREÇOS Nº005/2021
Envelope “DOCUMENTAÇÃO”.**

6.1.3. - 01 (um) envelope devidamente fechado e lacrado, rubricado no fecho, contendo a proposta de preços (Envelope nº 2) com as seguintes indicações, na parte externa:

Nome, CNPJ e endereço do licitante.

À

**Comissão Permanente de Licitação – CPL
Prefeitura Municipal de Passagem Franca - MA
Praça Presidente Médice, nº 503 – Centro, Passagem Franca - MA
TOMADA DE PREÇOS Nº 005/2021
Envelope “PROPOSTA”.**

7. DOCUMENTAÇÃO PARA HABILITAÇÃO

7.1. Os documentos de habilitação deverão ser entregues em envelope separado, devidamente fechado e rubricado no fecho, identificado conforme indicado no item 6.1.2.

7.2. A licitante deverá apresentar, obrigatoriamente, **no original ou cópia devidamente autenticada em cartório ou pela Comissão Permanente de Licitação – CPL**, a seguinte documentação:

7.2.1. Habilitação Jurídica

- a) Registro comercial, no caso de empresa individual acompanhados de todas as alterações; ou
- b) Ato constitutivo, estatuto ou contrato social em vigor, acompanhados de todas as alterações ou da consolidação respectiva, devidamente registrado na Junta Comercial, em se tratando de sociedades comerciais, e, no caso de sociedade por ações, acompanhado de documentos de eleição de seus administradores; ou
- c) Inscrição do ato constitutivo, no caso de sociedades civis, acompanhada de prova de diretoria em exercício; ou
- d) Decreto de autorização, em se tratando de empresa ou sociedade estrangeira em funcionamento no País, e ato de registro ou autorização para funcionamento expedido pelo órgão competente, quando a atividade assim o exigir.

7.2.2. Regularidade Fiscal e Trabalhista:

- a) **Cópia da cédula de identidade ou outro documento oficial de identificação com fotografia do(s) responsável(eis) (diretor, sócio ou superintendente) da empresa ou firma licitante.**
- b) Comprovante atualizado de prova de inscrição no Cadastro Nacional de Pessoa Jurídica-CNPJ (Comprovante de Inscrição e de Situação Cadastral);

- c) Prova de inscrição no cadastro de contribuintes estadual ou municipal, se houver, relativo ao domicílio ou sede do licitante, pertinente ao seu ramo de atividade e compatível com o objeto contratual;
- d) Prova de regularidade fiscal perante a Fazenda Nacional, mediante apresentação de certidão expedida conjuntamente pela Secretaria da Receita Federal do Brasil (RFB) e pela Procuradoria-Geral da Fazenda Nacional (PGFN), referente a todos os créditos tributários federais e à Dívida Ativa da União (DAU) por elas administrados, inclusive aqueles relativos à Seguridade Social, nos termos da Portaria Conjunta nº 1.751, de 02/10/2014, do Secretário da Receita Federal do Brasil e da Procuradora-Geral da Fazenda Nacional;
- e) Certidão Negativa de Débitos, ou Certidão Positiva com efeitos de Negativa, expedida pelo Estado do domicílio ou sede do licitante, comprovando a regularidade para com a Fazenda Estadual;
- f) Certidão Negativa, ou Certidão Positiva com efeitos de Negativa, quanto à Dívida Ativa do Estado, expedida pela Procuradoria Geral do Estado do domicílio ou sede do licitante;
- g) Certidão Negativa de Débitos, ou Certidão Positiva com efeitos de Negativa, relativo a Atividade Econômica, expedida pelo Município do domicílio ou sede do licitante, comprovando a regularidade para com a Fazenda Municipal;
- h) Certidão Negativa, ou Certidão Positiva com efeitos de Negativa, quanto à Dívida Ativa do Município, expedida pela Procuradoria Geral do Município do domicílio ou sede do licitante ou pelo órgão responsável pela emissão da referida certidão;
- i) Certificado de Regularidade de Situação do FGTS - CRF, emitido pela Caixa Econômica Federal - CEF, comprovando a regularidade perante o Fundo de Garantia por Tempo de Serviço;
- j) Prova de inexistência de débitos inadimplidos perante a Justiça do Trabalho, por meio de Certidão Negativa de Débitos Trabalhistas (CNDT), expedida pelo Tribunal Superior do Trabalho (www.tst.jus.br/certidao), conforme Lei nº 12.440/2011 e Resolução Administrativa TST nº 1470/2011.

7.2.3. Qualificação Técnica:

a) Certidão de Registro ou Inscrição da **Pessoa Jurídica e de seus responsáveis técnicos**, expedida pelo Conselho Regional de Engenharia e Agronomia - CREA ou no CAU (Conselho de arquitetura e Urbanismo) da sua sede em ramo de atividade compatível com objeto da licitação do Estado do domicílio ou sede do licitante;

b) **Atestado (s) de Capacidade Técnica emitido por pessoa jurídica de direito público ou privado comprovando que a licitante EXECUTOU OU EXECUTA SERVIÇOS compatíveis com o objeto desta licitação.**

b.1. As certidões e/ou atestados apresentados deverão conter obrigatoriamente as seguintes informações.

- * Nome do contratado e do contratante
- * Identificação do objeto do contrato (tipo ou natureza do serviço)
- * Localização do serviço.
- * Serviços executados (discriminação e quantidades).

c) **Atestado de Capacitação Técnico-Profissional** comprovando que o **licitante** possui em seu corpo técnico, na data de abertura das propostas, profissional(is) de nível superior ou outro(s) reconhecido(s) pelo CREA, detentor(es) de atestado(s) de responsabilidade técnica, devidamente registrado(s) no CREA da região onde os serviços foram executados, acompanhado(s) da(s) respectiva(s) certidão(ões) de Acervo Técnico - CAT, expedida(s) por este(s) Conselho(s), que

comprove(m) ter o(s) profissional(is) executado para órgão ou entidade da administração pública direta ou indireta, federal, estadual, municipal ou do Distrito Federal.

Observação: O atestado ou certidão que não atender a todas as características citadas nas condições acima, não serão considerados pela Comissão Permanente de Licitação.

d) A comprovação de que o profissional pertence ao quadro permanente da empresa licitante dar-se-á através:

d.1) No caso de vínculo societário: ato constitutivo da empresa devidamente registrado no órgão de Registro de Comércio competente, do domicílio ou sede da licitante;

d.2) Diretor: cópia do Contrato Social, em se tratando de firma individual ou limitada ou cópia da ata de eleição devidamente publicada na imprensa, em se tratando de sociedade anônima;

d.3) No caso de vínculo empregatício: cópia da Carteira de Trabalho e Previdência Social (CTPS), expedida pelo Ministério do Trabalho, contendo as folhas que demonstre o n.º de registro, qualificação civil ou contrato de trabalho em vigor, com a última alteração de salário;

d.4) Responsável Técnico: cópia da Certidão expedida pelo CREA da Sede ou Filial da licitante onde consta o registro do profissional como RT, ou a apresentação de um dos seguintes documentos: Ficha de registro do empregado - RE, devidamente registrada no Ministério do Trabalho; ou Carteira de Trabalho e Previdência Social - CTPS, em nome do profissional; ou Contrato Social ou último aditivo se houver; ou Contrato de prestação de serviços sem vínculo empregatício;

d.5) no caso de profissional autônomo, mediante contrato de prestação de serviços, com prazo de vigência superior àquele previsto para a execução dos serviços ora licitados;

7.2.4. Qualificação Econômico-Financeira:

a) **BALANÇO PATRIMONIAL** e demonstrações contábeis do último exercício social, já exigíveis e apresentados **na forma da lei**, que comprovem a boa situação financeira da licitante, vedada a sua substituição por balancetes ou balanços provisórios, podendo ser atualizados por índices oficiais quando encerrados há mais de 03 (três) meses da data de apresentação da proposta. O balanço patrimonial deverá estar assinado por contador ou por outro profissional equivalente, devidamente registrado no Conselho Regional de Contabilidade.

a.1) Serão considerados aceitos como **na forma da lei** o balanço patrimonial e demonstrações contábeis assim apresentados:

a.1.1) Publicados em Diário Oficial ou;

a.1.2) Publicados em jornal de grande circulação ou;

a.1.3) Por cópia do **Livro Diário**, devidamente autenticado na Junta Comercial da sede ou domicílio da empresa, na forma da **Instrução Normativa nº 2.003, de 18 de Janeiro de 2021**, do Departamento de Registro Empresarial e Integração - DREI, acompanhada obrigatoriamente dos **Termos de Abertura e de Encerramento** ou;

a.1.4) Registrados na Junta Comercial da sede ou domicílio da licitante, acompanhado obrigatoriamente dos **Termos de Abertura e de Encerramento**.

a.2) As empresas constituídas no exercício em curso ou com menos de um exercício deverão apresentar cópia do balanço de abertura ou cópia do livro diário contendo o balanço de abertura, inclusive com os termos de abertura e encerramento;

a.3) Na hipótese de alteração do Capital Social, após a realização do Balanço Patrimonial, a licitante deverá apresentar documentação de alteração do Capital Social, devidamente registrada na Junta Comercial ou Entidade em que o Balanço foi arquivado;

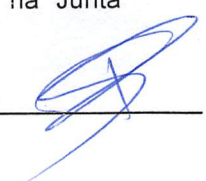

a.4) A não apresentação das demonstrações contábeis ou apresentadas em afronta as Normas Brasileiras de Contabilidade NBC's do Conselho Federal de Contabilidade acarretará a inabilitação da licitante.

b) A comprovação da boa situação financeira da empresa proponente será efetuada com base no balanço apresentado, e deverá, obrigatoriamente, ser formulada, formalizada e apresentada pela empresa proponente em papel timbrado da empresa, assinada por profissional registrado no Conselho de Contabilidade, aferida mediante índices e fórmulas, conforme o ANEXO VI deste edital;

b.1) O licitante que apresentar **índices econômicos iguais ou inferiores a 01 (um)** em qualquer dos índices citados no anexo VI, **deverá comprovar**, na data da apresentação da documentação, que possui: **Capital Social Integralizado** registrado, **na forma da Lei**, de no mínimo 10% (dez por cento) do valor total estimado da contratação ou do item pertinente, válidas na data de entrega dos Documentos de Habilitação e Propostas; ou **Patrimônio Líquido** mínimo correspondente a 10% (dez por cento) do valor total estimado para a contratação;

b.2.) Nos casos em que as licitantes apresentarem resultado igual ou menor que 01 (um), em qualquer dos índices citados no anexo VI, e não comprovarem o capital social ou patrimônio líquido igual a **10% (dez por cento), mínimo, igual ou superior**, do valor total estimado para a contratação, estarão inabilitadas, conforme Súmula nº 275/12 do Tribunal de Contas da União-TCU;

b.3) A comprovação do capital social ou patrimônio líquido deverá ser feita através do Contrato Social com capital integralizado, ou Certidão da Junta Comercial ou Publicação Oficial, ou ainda em Cartório de Registro de Títulos, conforme o caso. Será admitida atualização deste capital social com aplicação de índices oficiais;

c) Certidão negativa de falência ou recuperação judicial ou extrajudicial, ou liquidação judicial, ou de execução patrimonial, conforme o caso, expedida pelo distribuidor da sede do licitante, ou de seu domicílio, dentro do prazo de validade previsto na própria certidão, ou, na omissão desta, expedida há no máximo **30 (Trinta) dias** antes, contados da data da sua apresentação.

7.2.5. Cumprimento do disposto no inciso XXXIII do art. 7º da Constituição Federal: Declaração assinada pelo representante legal da licitante de que está cumprindo o disposto no inciso XXXIII do artigo 7º da Constituição Federal, na forma da Lei nº 9.854/99, conforme modelo do Decreto nº 4.358/02, conforme modelo no Anexo II.

7.2.6. Declaração de inexistência de fatos supervenientes impeditivos de habilitação, na forma do § 2º do artigo 32 da Lei Federal 8.666/93, assinada pelo representante legal do Licitante, conforme modelo no Anexo III.

7.2.7. Declaração expressa de total concordância com os termos deste Edital e seus Anexos conforme modelo no Anexo IV.

7.2.8. Atestado ou Declaração da visita ao local da obra, conforme modelo no ANEXO "V".

7.3. A documentação exigida para habilitação deverá, obrigatoriamente, ser entregue a Comissão Permanente de Licitação - CPL da seguinte forma:

7.3.1. Os documentos deverão estar enumerados em ordem crescente e rubricados pela licitante.

7.4. O não cumprimento ao disposto no item 7.3.1, não inabilitará a licitante, mas impedirá a mesma de manifestar quaisquer recursos e/ou alegações sobre a inexistência de documento(s) exigido(s) para a habilitação.

7.5. Em nenhuma hipótese será concedida prorrogação de prazo para apresentação dos documentos exigidos para a habilitação, com exceção ao disposto no art. 43 da Lei Complementar 123/2006 e alterações **(HABILITAÇÃO FISCAL) conforme item 7.12.**

7.6. Visando a agilidade dos trabalhos licitatórios informamos que a(s) licitante(s) que pretender (em) autenticação de documentos via Comissão de Licitação, o faça até 02 (dois) dias antes da data de abertura da licitação, no local previsto no preâmbulo deste edital, no horário das 08h (oito horas) às 12h (doze horas), sendo neste caso, obrigado a apresentação dos originais para confronto.

7.6.1. As certidões emitidas via INTERNET não necessitam de autenticação, estando sujeitas à confirmação pela Comissão Permanente de Licitação nos sites de cada órgão emissor, no caso de dúvidas.

7.7. Não serão aceitos "protocolos de entrega" ou "solicitação de documento" em substituição aos documentos requeridos no presente edital e seus anexos.

7.8. Todos os documentos apresentados deverão estar em nome da licitante e, com nº CNPJ e endereço respectivo. Se a licitante for a matriz, todos os documentos deverão estar em nome da matriz; se for a filial, todos os documentos deverão estar em nome da filial, exceto aqueles que pela própria natureza, forem comprovadamente emitidos apenas em nome da matriz.

7.9. Se a documentação de habilitação não estiver completa e correta ou contrariar qualquer dispositivo deste edital e seus anexos, deverá a Comissão, declarar o proponente inabilitado.

7.10. As licitantes arcarão com todos os custos decorrentes da obtenção e apresentação dos documentos para habilitação.

7.11. DA HABILITAÇÃO DAS MICROEMPRESAS E EMPRESAS DE PEQUENO PORTE QUE SE BENEFICIAREM, NESTA LICITAÇÃO, DO REGIME DIFERENCIADO E FAVORECIDO CONCEDIDO PELA LEI COMPLEMENTAR 123/2006 E ALTERAÇÕES.

7.11.1. As microempresas e empresas de pequeno porte que se beneficiarem neste certame do regime diferenciado e favorecido concedido pela Lei Complementar nº 123/2006 e alterações, deverão apresentar toda a documentação exigida para habilitação, inclusive para efeito de comprovação de regularidade fiscal, mesmo que esta apresente alguma restrição.

7.11.2. Havendo alguma restrição na comprovação da REGULARIDADE FISCAL, a licitante será habilitada e declarada vencedora do certame na sessão de julgamento, nos termos do §1º do artigo 43 da Lei Complementar nº 123/2006 e alterações. Após, o Presidente da CPL dará ciência aos licitantes dessa decisão e intimará a licitante declarada vencedora para, no prazo de 05 (cinco) dias úteis, cujo termo inicial corresponderá ao momento dessa declaração, ou após o julgamento de eventuais recursos, prorrogáveis por igual período, a critério da Administração Pública, para a regularização da documentação.

7.11.3. A não regularização da situação fiscal, no prazo e condições disciplinadas neste subitem, implicará decadência do direito à contratação, sem prejuízo das sanções previstas no artigo 81 da lei federal 8.666/93, sendo facultado à administração convocar as licitantes remanescentes, na ordem de classificação, nos termos e condições previstos neste edital, ou revogar a licitação.

7.11.4. O licitante microempresa ou empresa de pequeno porte que se enquadrar em qualquer das vedações do artigo 3º, parágrafo 4º, da Lei Complementar nº 123, de 2006, não poderá usufruir do tratamento diferenciado previsto em tal diploma e, portanto, não deverá apresentar a respectiva certidão/documentação.

7.12. No julgamento da habilitação a Comissão, a seu critério, poderá sanar erros ou falhas que não alterem a substância das propostas, dos documentos, e sua validade jurídica, mediante despacho

fundamentado, registrado em ata e acessível a todos, atribuindo-lhes validade e eficácia para fins de habilitação.

8. VISITA AOS LOCAIS DAS OBRAS E INFORMAÇÕES TÉCNICAS

8.1. A empresa licitante deverá visitar o local da obra/serviços, apresentando como representante para tal vista, pessoa integrante do seu quadro de Responsáveis Técnicos ou outro designado, devidamente credenciado conforme os subitens 5.1.1 e 5.1.2 acompanhado da Carteira do CREA ou CONFEA.

8.1.1. Para efetuar a visita técnica ao local de execução das obras, estará disponível, um responsável técnico da Prefeitura Municipal de Passagem Franca - MA, devendo a mesma ser agendada com 24 horas de antecedência pelo telefone: (99) 3558-1212, e na ocasião será emitido atestado conforme o ANEXO V;

8.2. A empresa licitante, a seu critério, poderá declinar da visita ou fazê-la sem acompanhamento de servidor da Administração, sendo, neste caso, necessário apresentar a declaração de visita assinada pelo responsável técnico, conforme modelo no ANEXO V;

8.3. Não será aceita nenhuma justificativa ou alegação por parte do licitante, com ênfase para a vencedora da licitação, de desconhecimento das características da obra, ou das dificuldades a ela inerentes, com o intuito de eximir-se de responsabilidades;

8.4. Todos os custos associados com a visita serão de inteira responsabilidade da licitante.

9. PROPOSTA DE PREÇOS

9.1. As propostas deverão ser impressas por qualquer processo eletrônico, em papel timbrado do proponente contendo a razão social, endereço e CNPJ da licitante, sem cotações alternativas, emendas, rasuras ou entrelinhas, devendo estar rubricadas e a última folha assinada por representante legal da empresa, em conformidade com item 05 deste ato convocatório. Em caso fortuito de a proposta apresentada estiver

sem assinatura, poderá a comissão à seu critério permitir que mesma seja assinada por representante devidamente credenciado no ato da sessão. Caso não haja representante credenciado, a proposta será desclassificada.

9.2. A proposta deverá ser apresentada em 01 (uma) via, contendo:

9.2.1. Número da TOMADA DE PREÇOS;

9.2.2. Resumo da Proposta de Preços datada, totalizada em algarismo arábico e por extenso, na moeda nacional, já incluídos os custos de frete, encargos fiscais, comerciais, sociais, trabalhistas e quaisquer outras despesas incidentes sobre o objeto licitado, inclusive os complementares (vale transporte, EPI, Exames médicos, ferramentas, etc), quando a lei assim os exigir, preferencialmente no Modelo do Anexo X deste Edital;

9.2.3. Especificações do objeto de forma clara, observadas as especificações constantes do Projeto Básico;

9.2.4. Preços unitários e valor global da proposta, em algarismo, expresso em moeda corrente nacional (real), de acordo com os preços praticados no mercado, considerando o modelo de Planilha Orçamentária anexo ao Edital;

9.2.4.1. Na composição dos preços unitários o licitante deverá apresentar discriminadamente as parcelas relativas à mão-de-obra, materiais, equipamentos e serviços;

9.2.4.2. Nos preços cotados deverão estar incluídos todos os insumos que os compõem, tais como despesas com impostos, taxas, frete, seguros e quaisquer outros que incidam na contratação do objeto;

9.2.4.3. Todos os dados informados pelo licitante em sua planilha deverão refletir com fidelidade os custos especificados e a margem de lucro pretendida;

9.2.4.4. Não se admitirá, na proposta de preços, custos identificados mediante o uso da expressão "verba" ou de unidades genéricas;

9.2.5. Cronograma físico-financeiro, conforme modelo Anexo ao Edital;

9.2.5.1. O cronograma físico-financeiro proposto pelo licitante deverá observar o cronograma de desembolso máximo por período constante do Projeto Básico, bem como indicar os serviços pertencentes ao caminho crítico da obra.

9.2.6. Benefícios e Despesas Indiretas - BDI, detalhando todos os seus componentes, inclusive em forma percentual, conforme modelo anexo ao Edital;

9.2.6.1. Os custos relativos a administração local, mobilização e desmobilização e instalação de canteiro e acampamento, bem como quaisquer outros itens que possam ser apropriados como custo direto da obra, não poderão ser incluídos na composição do BDI, devendo ser cotados na planilha orçamentária;

9.2.6.2. Quanto aos custos indiretos incidentes sobre as parcelas relativas ao fornecimento de materiais e equipamentos, o licitante deverá apresentar um percentual reduzido de BDI, compatível com a natureza do objeto;

9.2.6.3. As alíquotas de tributos cotadas pelo licitante não podem ser superiores aos limites estabelecidos na legislação tributária;

9.2.6.4. O IRPJ – Imposto de Renda Pessoa Jurídica – e a CSLL – Contribuição Social sobre o Lucro Líquido – não se consubstanciam em despesa indireta passível de inclusão na taxa de Bonificações e Despesas Indiretas – BDI do orçamento-base da licitação, haja vista a natureza direta e personalística desses tributos, que oneram pessoalmente o contratado (Súmula 254/2010 - TCU).

9.2.7. Planilha orçamentária comparativa entre os preços unitários constantes da planilha elaborada pelo órgão, anexa ao Edital, e os preços unitários propostos pelo licitante.

9.2.8. Prazo de validade da proposta não inferior a 60 (sessenta) dias, a contar da data de abertura do certame.

9.3. Em nenhuma hipótese poderá ser alterado o teor das propostas apresentadas, seja quanto ao preço ou quaisquer outras condições que importem em modificações de seus termos originais, ressalvadas apenas as alterações absolutamente formais, destinadas a sanar evidentes erros materiais, sem nenhuma alteração do conteúdo e das condições referidas, desde que não venham a causar prejuízos aos demais licitantes;

9.3.1. Erros formais no preenchimento da planilha não é motivo suficiente para a desclassificação da proposta, quando a planilha puder ser ajustada sem a necessidade de majoração do preço ofertado, e desde que se comprove que este é suficiente para arcar com todos os custos da contratação;

9.3.2. As alterações de que trata este subitem serão submetidas à apreciação da Comissão, com a devida anuência de todos os licitantes.

9.4. Não será aceita reclamação posterior relativamente às propostas, sem que tenha sido devidamente registrada em ata, salvo se prevista em lei;

9.5. Após a fase de habilitação, não cabe desistência da proposta, salvo por motivo justo decorrente de fato superveniente e aceito pela Comissão;

9.6. Na hipótese do processo licitatório vir a sofrer suspensão, os prazos de validade das propostas ficam automaticamente prorrogados por igual número de dias em que o referido processo permanecer suspenso.

9.7. **Não será considerada a proposta apresentada por telex, telegrama, fac-símile, internet ou outro meio eletrônico.**

9.8. As empresas deverão apresentar ainda, uma via em arquivo eletrônico (CD, DVD, PEN DRIVE, ETC.) gravado em Excel (arquivo xls), da Proposta de Preços com todos quantitativos e custos, inclusive BDI, com a finalidade de facilitar a análise por parte da Comissão. Este item não desclassifica o licitante.

10. DA ABERTURA DOS ENVELOPES E DO JULGAMENTO

10.1. A presente TOMADA DE PREÇOS será processada e julgada de acordo com o procedimento estabelecido pelo art. 43 da Lei nº 8.666/93.

10.1.1. Abertura dos envelopes DOCUMENTAÇÃO:

a) No dia, hora e local designados neste Edital, em ato público, na presença dos licitantes, a Comissão Permanente de Licitação receberá, de uma só vez, os Envelopes nº 01 (Habilitação) e nº 02 (Propostas), bem como o credenciamento, e procederá à abertura da licitação;

a.1) Os atos públicos poderão ser assistidos por qualquer pessoa, mas somente deles participarão ativamente os licitantes ou representantes credenciados, não sendo permitida a intercomunicação entre eles, nem atitudes desrespeitosas ou que causem tumultos e perturbem o bom andamento dos trabalhos;

b) Depois de ultrapassado o horário para recebimento dos envelopes, nenhum outro será recebido, nem tampouco serão permitidos quaisquer adendos ou esclarecimentos relativos à documentação ou proposta de preços apresentadas;

c) A seguir, serão identificados os licitantes e proceder-se-á à abertura dos Envelopes nº 01 - Documentos de Habilitação;

d) Os documentos contidos nos envelopes nº 01 (Documentação) serão examinados e rubricados pelos membros da Comissão, bem como, pelos proponentes;

e) Qualquer manifestação deverá ser feita durante a fase de abertura do envelope nº 01 (Documentação), através da pessoa devidamente credenciada pela empresa proponente, sendo inserida em ata, a pedido das partes, toda e qualquer observação ou declaração pertinente, a qual será assinada pelos membros da Comissão e licitantes;

f) O julgamento da documentação para habilitação das proponentes será realizado no dia designado no preâmbulo deste Edital. Caso a Comissão julgue conveniente, poderá suspender a reunião para analisar os documentos apresentados, marcando, na oportunidade, nova data e horário em que voltará a reunir-se, informando os licitantes. Nessa hipótese, todos os documentos de habilitação já rubricados e os Envelopes nº 02 - Proposta de Preços, rubricados externamente por todos os licitantes e pelos membros da Comissão, permanecerão em poder desta, até que seja concluída a fase de habilitação;

g) A intimação dos atos de habilitação ou inabilitação dos licitantes será feita mediante publicação na imprensa oficial, salvo se presentes os prepostos dos licitantes no ato público em que foi adotada a decisão, caso em que a intimação será feita por comunicação direta aos interessados e lavrada em ata;

h) Ao licitante inabilitado será devolvido o respectivo Envelope nº 02, sem ser aberto, depois de transcorrido o prazo legal sem interposição de recurso ou de sua desistência, ou da decisão desfavorável do recurso.

10.1.2. Critérios para julgamento da documentação:

a) Serão inabilitados à presente licitação os participantes, que:

a.1) apresentarem documentação incompleta ou com borrões, rasuras entrelinhas, cancelamento em partes essenciais, sem a devida ressalva;

a.2) não atenderem ou não preencherem as condições exigidas no item 7 e demais exigências deste edital;

b) Se todos os licitantes forem inabilitados, a Comissão Permanente de Licitação poderá fixar o prazo de 08 (oito) dias úteis para a apresentação de nova documentação, escoimadas das causas que as inabilitaram, conforme o artigo 48, § 3º da Lei nº 8.666/93.

10.1.3. Abertura dos envelopes PROPOSTA:

a) Os envelopes PROPOSTA das proponentes habilitadas serão abertos no mesmo local mencionado no preâmbulo do Edital, após o resultado da fase de habilitação pela Comissão Permanente de Licitação, na mesma, se houver desistência expressa de interposição de recursos ou após decorrido o prazo para interposição de recursos ou julgados os interpostos, cuja data e horário será comunicada através da órgão de imprensa oficial;

b) Uma vez abertas as propostas, estas serão tidas como imutáveis e acabadas, não sendo admitidas quaisquer providências posteriores tendentes a sanar falhas ou omissões que as ofertas apresentarem em relação às exigências e formalidades previstas neste Edital;

c) As propostas serão examinadas e rubricadas pelos membros da Comissão, bem como pelos proponentes e será procedida a sua leitura.

d) Qualquer manifestação deverá ser feita durante a fase de abertura do envelope nº 02 (Proposta), através de pessoa devidamente credenciada pela empresa proponente, devendo toda e qualquer declaração pertinente constar da ata, que será assinada pelos membros da Comissão e pelos proponentes.

e) O julgamento das propostas de preços das proponentes será realizado no dia designado no preâmbulo deste Edital. Caso a Comissão julgue conveniente, poderá suspender a reunião para analisar a conformidade das propostas e os preços cotados, utilizando-se, caso julgue necessário, de assessoramento técnico específico, através de parecer que integrará o processo, marcando, na oportunidade, nova data e horário em que voltará a reunir-se, informando os licitantes. Nessa hipótese, todas as propostas serão rubricadas por todos os licitantes e pelos membros da Comissão, e permanecerão em poder desta, até que seja concluída a fase de análise das propostas.

f) Caso exista algum fato que impeça a participação de algum licitante, ou o mesmo tenha sido declarado inidôneo para licitar ou contratar com a Administração Pública, este será desclassificado do certame, sem prejuízo das sanções legais cabíveis.

10.1.4. Abertura e julgamento da PROPOSTA:

a) Desclassificação:

a.1) Serão desclassificadas as propostas que:

- a.1.1) estiverem em desacordo com este Edital;
- a.1.2) não estiverem assinadas pelo representante legal da empresa ou assinadas por pessoa não habilitada;
- a.1.3) Apresentar preços unitários ou globais simbólicos, irrisórios ou de valor zero, incompatíveis com os preços dos insumos e salários de mercado, acrescidos dos respectivos encargos;
- a.1.4) Apresentar propostas com preços manifestamente inexequíveis, assim considerados aqueles que não venham a ter demonstrada sua viabilidade dentro do prazo estipulado pela Comissão, por meio de documentação que comprove que os custos dos insumos são coerentes com os de mercado e que os coeficientes de produtividade são compatíveis com a execução do objeto. Consideram-se manifestamente inexequíveis os preços e/ou Propostas cujos valores sejam inferiores a 70% (setenta por cento) do menor dos seguintes valores: 1) Média aritmética dos valores das Propostas cujo valor seja superior a 50% (cinquenta por cento) do valor orçado pela Prefeitura Municipal de Passagem Franca - MA e 2) Valor orçado pela Prefeitura Municipal de Passagem Franca – MA.
- a.1.5) Apresentem erro de cálculo ou deixem de apresentar algum item solicitado na planilha, bem como na composição dos custos unitários e dos encargos sociais;
- a.1.6) Apresentem preços baseados em outras propostas, inclusive com o oferecimento de redução sobre a de menor valor;
- a.1.7) Propostas com os valores **global e unitários** acima da planilha orçamentária da Prefeitura Municipal Passagem Franca – MA (Súmula nº 259/2010 do TCU). Excepcionalmente, em condições especiais, devidamente justificadas em Relatório Técnico circunstanciado, aprovado pela autoridade competente, poderão os custos unitários, propostos pelos licitantes, ultrapassar os respectivos custos previstos na referida Planilha Orçamentária;
- a.2) Se todos os licitantes forem desclassificados, a Comissão Permanente de Licitação poderá fixar o prazo de 08 (oito) dias úteis para a apresentação de novas propostas, escoimadas das causas que as desclassificaram, conforme o artigo 48, § 3º da Lei nº 8.666/93.

b) Classificação:

- b.1) Após o exame das propostas, a Comissão fará a classificação das mesmas, levando em conta exclusivamente o **MENOR PREÇO**, das que atendam integralmente o Edital, da seguinte forma:
- b.1.1) A classificação se fará pela ordem crescente de preços, levando-se em consideração o **MENOR PREÇO GLOBAL**, entre as licitantes que cumprirem integralmente as exigências deste edital **desde que nenhum preço unitário da planilha orçamentária da licitante seja superior aos preços máximos estabelecidos na planilha orçamentária da Prefeitura Municipal de Passagem Franca - MA**, constante em anexo a este edital.

c) No caso de empate das Propostas:

- c.1) No caso de empate entre duas ou mais propostas de preços, o desempate se fará em observância ao disposto no item 10.1.4.c.2, permanecendo o empate se fará por sorteio.
- c.2) Para fins de julgamento das propostas, será observado o disposto no Art. 44 da lei Complementar 123/2006 e alterações e Decreto Federal nº 8.538/2015, em se tratando de microempresas e empresas de pequeno porte, na seguinte forma:
- c.2.1) Será assegurada, como critério de desempate, preferência de contratação para as microempresas e empresas de pequeno porte.

c.3) Entende-se por empate aquelas situações em que as ofertas apresentadas pelas microempresas e empresas de pequeno porte sejam iguais ou até 10% (dez por cento) superiores ao menor preço.

c.4) O disposto neste item somente se aplicará quando a melhor oferta válida não tiver sido apresentada por microempresa ou empresa de pequeno porte.

c.5) Ocorrendo o empate, a microempresa ou empresa de pequeno porte melhor classificada poderá apresentar Proposta de Preços inferior aquela considerada vencedora no prazo de até 02 (dois) dias úteis após solicitação da Comissão Permanente de Licitação, situação em que será adjudicado o objeto em seu favor. A nova Proposta deverá ser apresentada em papel timbrado, de forma clara e precisa, não podendo ser manuscrita, nem conter rasuras ou entrelinhas, assinada pelo licitante ou seu representante legal, devidamente identificado. O não cumprimento deste item pode acarretar a desclassificação;

c.6) Na hipótese da não contratação da microempresa ou empresa de pequeno porte, com base no subitem c.2, serão convocadas as remanescentes que porventura se enquadrem em situação de empate, na ordem classificatória, para o exercício do mesmo direito; e

c.7) No caso de equivalência dos valores apresentados pelas microempresas e empresas de pequeno porte que se encontrem em situação de empate, será realizado sorteio entre elas para que se identifique aquela que primeiro poderá apresentar melhor oferta.

c.8) Se nenhuma ME ou EPP satisfizer as exigências deste Edital, ou ainda não existindo ME ou EPP participante, procedida à classificação e constatando empate entre duas ou mais Propostas de Preços, o desempate far-se-á obrigatoriamente através de sorteio, depois de obedecido ao disposto no § 2º do Art. 3º da Lei nº 8.666/93.

10.1.5. Cabe ressaltar que em todos os atos públicos, serão lavradas atas circunstanciadas, assinadas pelos membros da Comissão e pelos representantes credenciados e licitantes presentes.

11.. DA HOMOLOGAÇÃO, ADJUDICAÇÃO E CONTRATAÇÃO

11.1. Divulgado o resultado final da Licitação, se todos os licitantes manifestarem expressamente, desistência em interpor recursos ou depois de transcorrido o prazo sem interposição de recursos ou, ainda, após o julgamento dos recursos interpostos, o processo será encaminhado para homologação da autoridade superior e adjudicação do objeto desta Licitação;

11.2. Será assinado contrato de prestação de serviços, entre a Prefeitura Municipal Passagem Franca - MA e a Licitante vencedora, esta quando chamada, terá o prazo de 05 (cinco) dias úteis para assinatura do referido contrato. Este prazo poderá ser prorrogado quando solicitado pela licitante vencedora durante o seu transcurso e desde que ocorra motivo justificado e aceito pela Prefeitura Municipal Passagem Franca - MA;

11.2.1. Na hipótese da empresa vencedora se recusar a assinar o Contrato, a CONTRATANTE convocará a segunda empresa classificada e, assim, sucessivamente, na ordem de classificação desde que a mesma aceite as condições da primeira, sem prejuízo da aplicação à vencedora das sanções previstas no item 19 deste edital (DAS SANÇÕES ADMINISTRATIVAS);

11.3. A Contratada deverá manter durante toda a execução do contrato, em compatibilidade com as obrigações assumidas, todas as condições de habilitação e qualificação exigidas na licitação;

11.4. Correrão por conta da Contratada quaisquer despesas que incidirem ou venham a incidir sobre o Contrato.

11.5. O prazo de vigência está previsto no próprio instrumento do contrato, conforme minuta anexa a este edital.

11.6. A eventual prorrogação do prazo de vigência previsto no instrumento do contrato, somente será admitida nas condições estabelecidas no parágrafo 1º, inciso s I a VI do art. 57 da Lei 8.666/93.

11.7. O valor do contrato será fixo e irrevogável, porém poderá ser corrigido anualmente mediante requerimento da contratada, nos termos definido no próprio instrumento de contrato, conforme minuta anexa a este edital.

11.8. O contrato poderá ser rescindido a qualquer tempo, pela Contratante, independentemente de qualquer notificação ou interpelação judicial desde que a Contratada deixe de cumprir com qualquer das Cláusulas do Contrato, além de ficar sujeita às penalidades previstas na Lei nº 8.666/93 e no edital desta TOMADA DE PREÇOS.

11.9. O presente edital e seus anexos, bem como a proposta da licitante vencedora deste certame, farão parte integrante do Contrato, independente de transcrição.

12. DO PRAZO E LOCAL DE EXECUÇÃO DOS SERVIÇOS E RECEBIMENTO DO OBJETO

12.1. A empresa contratada terá o prazo definido no Cronograma Físico-Financeiro do Projeto Básico para execução das obras/serviços, incluídas a mobilização e desmobilização.

12.2. Os serviços serão executados no município de Passagem Franca-MA, conforme detalhado no Projeto Básico, parte integrante deste Edital;

12.3. A fiscalização receberá após a constatação de que as obras/serviços estão de acordo com o Contratado conforme abaixo:

12.3.1. **Provisoriamente**, pelo responsável por seu acompanhamento e fiscalização, mediante termo circunstanciado, assinado pelas partes em até 15 (quinze) dias da comunicação escrita do Contratado informando o término das obras e/ou serviços;

12.3.2. **Definitivamente**, por servidor ou comissão designada pela autoridade competente, mediante termo circunstanciado, assinado pelas partes, após o decurso do prazo de observação, ou vistoria que comprove a adequação do objeto aos termos contratuais, observando o disposto no Artigo 69, da Lei 8.666/93;

a) O prazo de observação e vistoria é de 60 (sessenta) dias consecutivos para que seja expedido o Termo de Aceite e Recebimento Definitivo das obras e serviços.

12.4. A Contratada fica obrigada a reparar, corrigir, remover, reconstruir ou substituir, às suas expensas, no todo ou em parte, o objeto em que se verificarem vícios, defeitos ou incorreções resultantes da execução ou materiais empregados, cabendo à Fiscalização não atestar a última e/ou única medição de serviços até que sejam sanadas todas as eventuais pendências que possam vir a serem apontadas no Termo de Recebimento Provisório.

12.5. O recebimento provisório ou definitivo não exclui a responsabilidade civil pela solidez e segurança da obra objeto da Licitação que originou o presente Contrato, e nem ético-profissional pela perfeita execução do mesmo, dentro dos limites estabelecidos pela Lei ou pelo Contrato.

13. DO PAGAMENTO

13.1. O pagamento será efetuado no prazo não superior a 30 (trinta) dias, contados da entrega da fatura/medição dos serviços, devidamente atestada pelo setor competente, da seguinte forma:

13.1.1. Faturas/medições: serão pagas mediante apresentação da Nota Fiscal, Medição contendo os quantitativos de serviços efetivamente executados pela contratada e conferidos pela fiscalização, **ART – Anotação de Responsabilidade Técnica** e após a comprovação de que a empresa contratada está em

dia com as obrigações perante a **Previdência Social, o Fundo de Garantia Sobre Tempo de Serviço e os Tributos Federais**, mediante a apresentação das Certidões Negativas de Débitos.

13.1.2. Os Boletins de Medição deverão ser assinados pelo Eng.º Fiscal e pelo Responsável Técnico da contratada;

13.1.3. Caso a Administração achar necessário ou conveniente, poderá exigir cópias das Guias da Previdência Social-GPS e de Recolhimento do Fundo de Garantia por Tempo de Serviços-FGTS, devidamente quitado, relativo ao mês da última competência vencida e Outros documentos relativos à prova de cumprimento dos encargos previdenciários e trabalhistas pela CONTRATADA;

13.1.4. Havendo erro na apresentação de qualquer dos documentos exigidos para pagamento ou circunstância que impeça a liquidação da despesa, o pagamento ficará pendente até que a Contratada providencie as medidas saneadoras. Nesta hipótese, o prazo para pagamento iniciar-se-á após a comprovação da regularização da situação, não acarretando qualquer ônus para a Contratante;

13.2. O pagamento somente será autorizado depois de efetuado o "atesto" pelo servidor competente, condicionado este ato à verificação da conformidade da Nota Fiscal/Fatura apresentada em relação à etapa do cronograma físico-financeiro entregue e aos materiais empregados;

13.3. O pagamento será efetuado através de ordem bancária, para crédito em banco, agência e conta corrente indicados pela Contratada;

13.4. Quando do pagamento, será efetuada a retenção tributária prevista na legislação aplicável;

13.5. A Contratada regularmente optante pelo Simples Nacional, devidamente comprovado por meio de documento oficial, não sofrerá a retenção tributária quanto aos impostos e contribuições abrangidos por aquele regime, exceto os tributos que possuem regras próprias de apuração e recolhimento que poderão ser retidos;

13.6. É vedada expressamente a realização de cobrança de forma diversa da estipulada neste Edital, em especial a cobrança bancária, mediante boleto ou mesmo o protesto de título, sob pena de aplicação das sanções previstas neste instrumento e indenização pelos danos decorrentes.

13.5. Nenhum pagamento será efetuado ao contratado caso o mesmo se encontre em situação irregular perante a Previdência Social, o Fundo de Garantia Sobre Tempo de Serviço e tributos administrados pela Receita Federal do Brasil.

13.6. Nos casos de eventuais atrasos de pagamento, desde que a Contratada não tenha concorrido de alguma forma para tanto, o valor devido deverá ser acrescido de encargos moratórios proporcionais aos dias de atraso, apurados desde a data limite prevista para o pagamento até a data do efetivo pagamento, à taxa de 6% (seis por cento) ao ano, aplicando-se a seguinte fórmula:

$$EM = I \times N \times VP$$

$$I = \frac{(6 / 100)}{365}$$

EM = Encargos Moratórios a serem acrescidos ao valor originariamente devido

I = Índice de atualização financeira, calculado segundo a fórmula

N = Número de dias entre a data limite prevista para o pagamento e a data do efetivo pagamento

VP = Valor da Parcela em atraso

14. RECOMPOSIÇÃO DO EQUILÍBRIO ECONÔMICO-FINANCEIRO

14.1. Ocorrendo desequilíbrio econômico-financeiro do contrato, a Administração poderá restabelecer a relação pactuada, nos termos do art. 65, inciso II, alínea d, da Lei nº 8.666/93, mediante comprovação documental e requerimento expresso do contratado.



15. DA IMPUGNAÇÃO DO ATO CONVOCATORIO

15.1. Decairá do direito de impugnar os termos deste Edital perante esta Administração, o licitante que não o fizer até o segundo dia útil que anteceder a abertura dos envelopes com as propostas, pelas falhas ou irregularidades que viciariam este Edital, hipótese em que tal comunicação não terá efeito de recurso;

15.2. A impugnação feita tempestivamente pela licitante não a impedirá de participar do processo licitatório até o trânsito em julgado da decisão a ela pertinente, devendo, por conseguinte, entregar os **DOCUMENTOS PARA HABILITAÇÃO** e a **PROPOSTA DE PREÇOS** à Comissão Permanente de Licitação, junto com as outras licitantes, na data, hora e local fixados no **subitem 1.2.1 deste Edital**;

15.3. Qualquer cidadão é parte legítima para impugnar este Edital por irregularidade na aplicação da Lei nº 8.666/93, devendo protocolar o pedido até 5 (cinco) dias úteis antes da data fixada para a abertura dos envelopes de habilitação, devendo a Administração julgar e responder à impugnação em até 3 (três) dias úteis;

15.4. A impugnação interposta deverá ser entregue no setor de protocolo da Prefeitura Municipal de Passagem Franca-MA, situado na Praça Presidente Médice, nº 503, Centro, Passagem Franca - MA durante os dias úteis, das 08h (oito horas) às 12h (doze horas).

16. DOS RECURSOS ADMINISTRATIVOS

16.1. Dos atos da administração decorrentes da aplicação deste Edital, cabem:

16.1.1. Recurso, no prazo de 05 (cinco) dias úteis a contar da intimação do ato ou lavratura da ata, nos casos de:

- a) Habilitação ou inabilitação do Licitante;
- b) Julgamento das propostas;
- c) Anulação ou revogação da licitação;
- d) Indeferimento do pedido de inscrição em registro cadastral, sua alteração ou cancelamento;
- e) Rescisão do Contrato por ato unilateral da Administração, nos casos a que se refere o inciso I do artigo 79 da Lei nº 8.666/93;
- f) Aplicação das penas de advertência, suspensão temporária ou de multa.

16.1.2. Representação, no prazo de 05 (cinco) dias úteis da intimação da decisão relacionada com o objeto da licitação ou contrato, de que não caiba recurso hierárquico;

16.1.3. Interposto, o recurso será comunicado aos demais licitantes, que poderão impugná-lo no prazo de 05 (cinco) dias úteis;

16.1.4. Pedido de reconsideração, de decisão da autoridade superior da Prefeitura Municipal de Passagem Franca - MA, na hipótese do § 3º do art. 87 da Lei nº 8.666/93, no prazo de 10 (dez) dias úteis da intimação do ato;

16.1.5. Nenhum prazo de recurso, representação ou pedido de reconsideração se inicia ou ocorre sem que os autos do processo estejam com vista franqueada ao interessado.

16.2. O recurso será dirigido a autoridade superior, por intermédio do Presidente da Comissão de Licitação, a qual poderá reconsiderar sua decisão, no prazo de 5 (cinco) dias úteis, ou, nesse mesmo

prazo, fazê-lo subir, devidamente informado, devendo, neste caso, a decisão ser proferida dentro do prazo de 5 (cinco) dias úteis, contado do recebimento do recurso, sob pena de responsabilidade;

16.3. Os recursos deverão ser encaminhados ao setor de protocolo da Prefeitura Municipal de Passagem Franca-MA, à Praça Presidente Médice, nº 503, Centro, Passagem Franca - MA, durante os dias úteis, das 8h (oito horas) às 12h (doze horas). Em nenhuma hipótese os recursos serão recebidos diretamente pela Comissão Permanente de Licitação ou por qualquer outro setor, que não o setor de protocolos desta Prefeitura. Não serão considerados os recursos apresentados por telex, telegrama, fac-símile, internet ou outro meio eletrônico;

16.4. Os recursos preclusos ou intempestivos não serão conhecidos;

16.5. Na hipótese de recurso contra a decisão da Comissão de Licitação, na fase de julgamento da habilitação, os Envelopes contendo as Propostas de Preços permanecerão cerrados em invólucro que será rubricado por todos os presentes na reunião, para posterior abertura, em data que será fixada pela Comissão de Licitação, o que fará constar em Ata;

16.6. Uma vez proferido o julgamento pela Comissão e decorrido o prazo recursal, ou tendo havido desistência expressa, ou após o julgamento dos recursos interpostos, o processo licitatório será encaminhado à autoridade superior, para a competente deliberação.

17. DA DOTAÇÃO ORÇAMENTARIA

17.1. As despesas decorrentes da presente contratação correrão à conta de recursos próprios do Município, na dotação abaixo discriminada:

DESCRIÇÃO	CÓDIGO	NOME
PODER	02	Poder Executivo
UNIDADE ORÇAMENTÁRIA	05	Secretaria de Infra- Estrutura
ATIVIDADE/PROJETO	15.452.0161.1016.00 00	Const. Recuperação e Pav. De Calc. Meio – Fio e Sarjetas
ELEMENTO	3.3.90.39.00	Outros Serv. de terc. Pessoa Jurídica
FONTE RECURSO	0.1.00.000000	Recurso Ordinario

18. DAS SANÇÕES ADMINISTRATIVAS

18.1. A recusa injustificada do Adjudicatário em efetivar a contratação, aceitar ou retirar o instrumento equivalente, no prazo de 05 (cinco) dias úteis contados da data do recebimento da notificação, equivale ao descumprimento total do Contrato, caso em que sujeitar-se-á ao pagamento de indenização por perdas e danos de 10% (dez por cento) sobre o valor total do contrato.

18.1. Comete infração administrativa nos termos da Lei nº 8.666/93 a Contratada que inexecutar total ou parcialmente qualquer das obrigações assumidas em decorrência da contratação; ensejar o retardamento da execução do objeto; fraudar na execução do contrato; comportar-se de modo inidôneo; cometer fraude fiscal; ou não mantiver a proposta.

18.2. A Contratada que cometer qualquer das infrações discriminadas no item acima ficará sujeita, sem prejuízo da responsabilidade civil e criminal, às seguintes sanções:

18.2.1. Advertência por faltas leves, assim entendidas aquelas que não acarretem prejuízos significativos para a Contratante;

18.2.2. Multa moratória de até 0,5% (meio por cento) por dia de atraso injustificado sobre o valor da parcela inadimplida, até o limite de 30 (trinta) dias;



18.2.3. Multa compensatória de até 10 % (dez por cento) sobre o valor total do contrato, no caso de inexecução total do objeto, podendo ser cumulada com a multa moratória, desde que o valor cumulado das penalidades não supere o valor total do contrato;

18.2.3.1. Em caso de inexecução parcial, a multa compensatória, no mesmo percentual do subitem acima, será aplicada de forma proporcional à obrigação inadimplida;

18.2.4. Suspensão de licitar e impedimento de contratar com o órgão, entidade ou unidade administrativa pela qual a Administração Pública opera e atua concretamente, pelo prazo de até dois anos.

18.2.5. Declaração de inidoneidade para licitar ou contratar com a Administração Pública, enquanto perdurarem os motivos determinantes da punição ou até que seja promovida a reabilitação perante a própria autoridade que aplicou a penalidade, que será concedida sempre que a Contratada ressarcir a Contratante pelos prejuízos causados e após decorrido o prazo da penalidade de suspensão do subitem anterior.

18.3. A aplicação de multa não impede que a Administração rescinda unilateralmente o Contrato e aplique as outras sanções cabíveis.

18.4. Inscrição no Cadastro de Fornecedores Impedidos de Licitar e Contratar com a Administração Pública Municipal de Passagem Franca - MA.

18.5. A recusa injustificada da Adjudicatária em assinar o Contrato, após devidamente convocada, dentro do prazo estabelecido pela Administração, equivale à inexecução total do contrato, sujeitando-a às penalidades acima estabelecidas.

18.6. A aplicação de qualquer penalidade não exclui a aplicação da multa.

18.7. Também fica sujeita às penalidades do art. 87, III e IV da Lei nº 8.666/93, a Contratada que:

18.7.1. Tenha sofrido condenação definitiva por praticar, por meio dolosos, fraude fiscal no recolhimento de quaisquer tributos;

18.7.2. Tenha praticado atos ilícitos visando a frustrar os objetivos da licitação;

18.7.3. Demonstre não possuir idoneidade para contratar com a Administração em virtude de atos ilícitos praticados.

18.8. A aplicação de qualquer das penalidades previstas realizar-se-á em processo administrativo que assegurará o contraditório e a ampla defesa observando-se o procedimento previsto na Lei nº 8.666/93, e subsidiariamente na Lei nº 9.784, de 1999.

18.9. A autoridade competente, na aplicação das sanções, levará em consideração a gravidade da conduta do infrator, o caráter educativo da pena, bem como o dano causado à Administração, observado o princípio da proporcionalidade.

18.10. As multas devidas e/ou prejuízos causados à Contratante serão deduzidos dos valores a serem pagos, ou recolhidos em favor da Prefeitura de Passagem Franca - MA, ou deduzidos da garantia, caso exigida, ou ainda, quando for o caso, serão inscritos na Dívida Ativa do Município de Passagem Franca - MA e cobrados judicialmente.

18.10.1. Caso a Contratante determine, a multa deverá ser recolhida no prazo máximo de 15 (quinze) dias, a contar da data do recebimento da comunicação enviada pela autoridade competente.

18.11. As sanções aqui previstas são independentes entre si, podendo ser aplicadas isoladas ou, no caso das multas, cumulativamente, sem prejuízo de outras medidas cabíveis.

19. DAS CONDIÇÕES GERAIS

19.1. A Contratada obriga-se a manter durante toda a execução do Contrato, as condições de habilitação e qualificação exigidas na licitação.

19.2. A Contratada assumirá integral responsabilidade pelos danos causados à Prefeitura Municipal de Passagem Franca – MA ou a terceiros na execução dos trabalhos contratados, inclusive acidentes, mortes, perdas ou destruições e multas, isentando a Prefeitura Municipal de Passagem Franca – MA de todas e quaisquer reclamações pertinentes.

19.3. Os acréscimos ou supressões que se fizerem necessários, não excederão aos limites estabelecidos no Parágrafo 1º, do art. 65, da Lei Federal nº 8.666/93 e suas alterações posteriores, observada a exceção prevista no inciso II, do parágrafo 2º, do mesmo artigo.

19.4. A Contratada se obriga ainda a:

19.4.1. Atender e cumprir rigorosamente as especificações, características e condições definidas e relacionadas neste Edital e na sua proposta;

19.4.2. Reconhecer que o inadimplemento do Contrato, motivado pelo não cumprimento, por parte da Contratada, das multas e dos encargos trabalhistas, fiscais e comerciais, não transfere à Prefeitura Municipal de Passagem Franca - MA a responsabilidade por seu pagamento nem poderá onerar o objeto do Contrato ou restringir a regularização e o uso das obras e edificações, inclusive perante o Registro de Imóveis;

19.4.3. Responder pelas obrigações e compromissos assumidos, a qualquer título, perante seus fornecedores ou terceiros em razão ou não do objeto do Contrato;

19.4.4. Responsabilizar-se por todo o pessoal que utilizar, a qualquer título, na execução dos serviços, o qual ser-lhe-á diretamente subordinado e vinculado e não terá com a Prefeitura Municipal de Passagem Franca - MA relação jurídica de qualquer natureza;

19.4.5. Responsabilizar-se pelos encargos trabalhistas, previdenciários, fiscais e comerciais resultantes da execução do Contrato, bem como pelas multas ou penalidades correspondentes.

20. DAS DISPOSIÇÕES GERAIS

20.1. Os casos omissos serão dirimidos pela Comissão com base nas disposições da Lei nº 8.666/93, e demais diplomas legais eventualmente aplicáveis;

20.2. É facultada à Comissão ou Autoridade Superior, em qualquer fase da licitação, a promoção de diligência destinada a esclarecer ou complementar a instrução do processo, vedada a inclusão posterior de documento ou informação que deveria constar no ato da sessão pública;

20.3. Fica esclarecido que as licitantes participantes deste processo sujeitam-se a todos os seus termos, condições e normas, especificações e detalhes que se comprometem a cumprir plenamente, independentemente de qualquer manifestação, escrita ou verbal;

20.4. Na hipótese de o processo licitatório vir a sofrer suspensão, os prazos de validade das propostas ficam automaticamente prorrogados pôr igual número de dias em que o referido processo estiver suspenso;

20.5. A presente licitação poderá ser:



20.5.1. Adiada a data de abertura, dando publicidade aos atos mediante publicação na imprensa oficial e jornal de grande circulação, antes da data inicialmente marcada, ou em ocasiões supervenientes ou de caso fortuito.

20.5.2. Revogada, por intermédio da autoridade competente, por razões de interesse público derivado de fato superveniente devidamente comprovado, pertinente e suficiente para justificar tal conduta e anulá-la por ilegalidade, de ofício ou por provocação de qualquer pessoa, mediante parecer escrito e devidamente fundamentado, sem que caiba direito de qualquer indenização.

20.5.3. Alterada as condições deste Edital, fixando novo prazo, para a abertura das propostas, a contar da publicação das alterações, caso estas impliquem em modificações da proposta ou dos documentos de habilitação, nos termos do § 4º, art. 21 da Lei 8.666/93.

20.6. Este edital e seus anexos estão à disposição dos interessados na sede da Prefeitura Municipal de Passagem Franca – MA, na sala da Comissão Permanente de Licitação-CPL, sito à Praça Presidente Médice, nº 503, centro Passagem Franca - MA, no horário das 08h (oito horas) às 12h (doze horas) onde poderão ser consultados gratuitamente ou adquirido mediante recolhimento da quantia referente ao custo de reprodução do mesmo.

20.7. As licitantes poderão colher informações adicionais eventualmente necessárias sobre o certame junto a Comissão Permanente de Licitação-CPL.

20.8. Não serão levados em consideração pela Comissão Permanente de Licitação-CPL, quaisquer consultas, pedidos ou reclamações relativas ao Edital, que não tenham sido formuladas por escrito e devidamente protocolados, via fac-símile ou e-mail, até 03 (três) dias úteis antes da data marcada para o recebimento das propostas, ressalvado o disposto no § 2º do art. 41 da Lei 8.666/93;

20.8.1. Em hipótese alguma serão aceitas manifestações verbais quanto ao Edital;

20.8.3. Os esclarecimentos aos consulentes serão comunicados a todas as demais empresas que tenham adquirido o presente Edital.

20.9. Ao adquirir o Edital, a licitante deverá declarar o endereço em que recebe notificação e comunicar qualquer mudança posterior, sob pena de reputar-se válida a notificação encaminhada ao endereço fornecido.

21. DOS ANEXOS

21.1. Integram o presente Edital, independentemente de transcrição, os seguintes anexos:

21.1.1. Anexo I – Modelo de Carta de Credenciamento;

21.1.2. Anexo II – Modelo de Declaração de cumprimento do disposto no inciso XXXIII do art. 7º da Constituição Federal (Declaração do Menor);

21.1.3. Anexo III – Modelo de Declaração de inexistência de fatos supervenientes impeditivos de habilitação;

21.1.4. Anexo IV – Modelo de Declaração expressa de total concordância com os termos do edital;

21.1.5. Anexo V – Atestado de Visita e Recebimento de Informações Técnicas;

21.1.6. Anexo VI – Análise Econômica - Financeira;

21.1.7. Anexo VII – Declaração de Enquadramento como Microempresa (ME) Ou Empresa de Pequeno Porte (EPP);

21.1.8. Anexo VIII - Modelo de Declaração de que a licitante não possui servidor público em seu quadro societário ou no quadro de empregados.

21.1.9. Anexo IX – Especificações do Objeto da Licitação (Formato CD-R/Formato Digital);

21.1.10. Anexo X – Modelo de proposta de preços;

21.1.11. Anexo XI – Minuta do Contrato.

Passagem Franca - MA, 27 de setembro de 2021

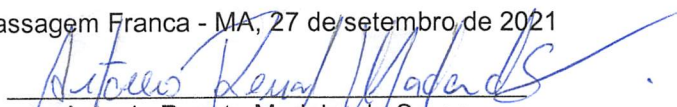

Antonio Renato Madeira de Sousa
Secretário Municipal de Infraestrutura

EDITAL DE LICITAÇÃO
TOMADA DE PREÇOS Nº 005/2021
ANEXO I

“MODELO DE CARTA DE CREDENCIAMENTO”
(INSTRUMENTO PARTICULAR DE MANDATO)

A (nome da empresa), CNPJ nº, com sede na, neste ato representado pelo(s) (diretores ou sócios, com qualificação completa – nome, RG, CPF, nacionalidade, estado civil, profissão e endereço).
Pelo presente instrumento de mandato, nomeia e constitui, seu(s) Procurador(es) o Senhor(es) (nome, RG, CPF, nacionalidade, estado civil, profissão e endereço), a quem confere(m) amplos poderes para junto à Prefeitura de Passagem Franca – MA (ou de forma genérica: para junto aos órgãos públicos federais, estaduais e municipais) praticar os atos necessários para representar a outorgante na licitação na modalidade de **TOMADA DE PREÇOS Nº 005/2021** (ou de forma genérica para licitações em geral), usando dos recursos legais e acompanhando-os, conferindo-lhes, ainda, poderes especiais para desistir de recursos, interpô-los, confessar, transigir, desistir, firmar compromissos ou acordos, receber e dar quitação, podendo ainda, substabelecer esta para outrem, com ou sem reservas de iguais poderes, dando tudo por bom firme e valioso.

_____(____), _____ de _____ de _____.

Assinatura do representante legal da empresa com firma reconhecida



**EDITAL DE LICITAÇÃO
TOMADA DE PREÇOS N005/2021
ANEXO II**

MODELO DE DECLARAÇÃO

À Comissão Permanente de Licitação
Prefeitura Municipal de Passagem Franca – MA
Ref.: TOMADA DE PREÇOS N° 005/2021-CPL

**DECLARAÇÃO EM CUMPRIMENTO AO DISPOSTO NO INCISO XXXIII DO ART. 7º DA
CONSTITUIÇÃO FEDERAL (DECLARAÇÃO DO MENOR)**

Prezados Senhores,

_____ (nome da empresa), CNPJ nº _____, sediada em _____ (endereço completo), por intermédio de seu representante legal Sr(a) _____, portador(a) da Carteira de Identidade nº _____ e do CPF nº _____, DECLARA, para fins do disposto no inciso V do art. 27 da Lei no 8.666/93, acrescido pela Lei no 9.854, de 27 de outubro de 2009, que não emprega menor de 18 (dezoito) anos em trabalho noturno, perigoso ou insalubre e não emprega menor de 16 (dezesesseis) anos.
Ressalva: emprega menor, a partir de 14 (quatorze) anos, na condição de aprendiz ().
(Observação: em caso afirmativo, assinalar a ressalva acima).

_____, _____ (____), _____ de _____ de _____

(nome, cargo, carimbo e assinatura do representante legal da proponente,
em papel timbrado da empresa, devidamente identificado)



EDITAL DE LICITAÇÃO
TOMADA DE PREÇOS N° 005/2021
ANEXO III

MODELO DE DECLARAÇÃO

À Comissão Permanente de Licitação
Prefeitura Municipal de Passagem Franca – MA
Ref.: TOMADA DE PREÇOS N° 005/2021-CPL

DECLARAÇÃO DE INEXISTÊNCIA DE FATOS
SUPERVENIENTES IMPEDITIVOS DE HABILITAÇÃO

Prezados Senhores,

_____ (nome da empresa) _____, CNPJ n° _____, sediada em _____ (endereço completo) _____, por intermédio de seu representante legal Sr(a) _____, portador(a) da Carteira de Identidade n° _____ e do CPF n° _____, DECLARA, sob as penas da Lei, nos termos do § 2º, do art. 32, da Lei n° 8.666/93 que até esta data, não ocorreu nenhum fato superveniente que seja impeditivo de sua habilitação na licitação em epígrafe.

_____ (____), _____ de _____ de _____

(nome, cargo, carimbo e assinatura do representante legal da proponente,
em papel timbrado da empresa, devidamente identificado)



EDITAL DE LICITAÇÃO
TOMADA DE PREÇOS Nº 005/2021
ANEXO IV

MODELO DE DECLARAÇÃO

À Comissão Permanente de Licitação
Prefeitura Municipal de Passagem Franca – MA
Ref.: TOMADA DE PREÇOS Nº 005/2021-CPL

DECLARAÇÃO EXPRESSA DE TOTAL
CONCORDÂNCIA COM OS TERMOS DO EDITAL

Prezados Senhores,

_____ (nome da empresa) _____, CNPJ nº _____, sediada em _____ (endereço completo) _____, por intermédio de seu representante legal Sr(a) _____, portador(a) da Carteira de Identidade nº _____ e do CPF nº _____, DECLARA, para os devidos fins, que concordamos com todos os termos descritos no edital e seus anexos e que temos pleno e total conhecimento da realização dos trabalhos do certame.

_____ (____), _____ de _____ de _____

(nome, cargo, carimbo e assinatura do representante legal da proponente,
em papel timbrado da empresa, devidamente identificado)



EDITAL DE LICITAÇÃO
TOMADA DE PREÇOS N° 005/2021
ANEXO V

ATESTADO DE VISITA E RECEBIMENTO DE INFORMAÇÕES TÉCNICAS

Atesto que o Sr(a). _____, portador da carteira de identidade n° _____, CPF n° _____, representante da empresa _____, inscrita no CNPJ sob o n° _____, nos termos do edital da licitação Tomada de Preços N°/2021, visitou o local onde se realizará a execução das obras/serviços objeto desta licitação, tendo tomado conhecimento de todas as condições e eventuais dificuldades para a boa execução dos serviços, como mão-de-obra, materiais de construção, equipamentos, localização, condições do terreno e acessos, trânsito, condições gerais para execução dos trabalhos.

PASSAGEM FRANCA (MA), _____ de _____ de 2021

____ (assinatura do engenheiro da Prefeitura) ____
(nome por extenso)
(n° do CREA)

OU

DECLARAÇÃO DE VISITA

A (a empresa licitante, CNPJ), por seu(s) Representante(s) infra-assinado(s), DECLARA, nos termos do edital da licitação Tomada de Preços N°/2021, que visitou o local onde se realizará a execução das obras/serviços objeto desta licitação, tendo tomado conhecimento de todas as condições e eventuais dificuldades para a boa execução dos serviços, como mão-de-obra, materiais de construção, equipamentos, localização, condições do terreno e acessos, trânsito, condições gerais para execução dos trabalhos.

____ (____), _____ de _____ de 2021.

____ (assinatura do licitante) ____
(nome por extenso)
(cargo que ocupa na empresa licitante)

OU

DECLARAÇÃO DE NÃO VISITA

A (a empresa licitante, CNPJ), por seu(s) Sócio (s) Diretor (es) ou equivalente, DECLARA, nos termos do edital da licitação Tomada de Preços N°/2021, que, por liberalidade própria, NÃO VISITOU O LOCAL DA OBRA, mas, mesmo assim tem conhecimento de todas as condições e eventuais dificuldades para a boa execução dos serviços, como mão-de-obra, materiais de construção, equipamentos, localização, condições do terreno e acessos, trânsito, condições gerais para execução dos trabalhos, assumindo assim todos os riscos dele advindo e que, na hipótese de vencedora, não poderá utilizar esta como justificativa para possíveis pedidos de aditivos contratuais.

____ (____), _____ de _____ de 2021.

____ (assinatura do licitante) ____
(nome por extenso)
(cargo que ocupa na empresa licitante)



EDITAL DE LICITAÇÃO
TOMADA DE PREÇOS Nº 005/2021
ANEXO VI

“ANÁLISE ECONÔMICA-FINANCEIRA”

ÍNDICES MÍNIMOS ACEITÁVEIS:			
a) ILC - Índice de Liquidez Corrente > a 1,00			
b) ILG - Índice de Liquidez Geral > a 1,00			
c) IEG - Índice de Solvência Geral > a 1,00			
FÓRMULAS PARA AVALIAÇÃO DA CAPACIDADE FINANCEIRA			
Nº	DENOMINAÇÃO	FÓRMULA	INDICE
1	Índice de Liquidez Corrente	$ILC = (AC / PC)$	
2	Índice de Liquidez Geral	$ILG = (AC + ANC) / (PC + PNC)$	
3	Índice de Solvência Geral	$ISG = AT / (PC + PNC)$	
IDENTIFICAÇÃO DOS TERMOS DAS FÓRMULAS			
AC	Ativo Circulante		
ANC	Ativo Não Circulante		
PC	Passivo Circulante		
PNC	Passivo Não Circulante		
AT	Ativo Total		
<p>NOTA Os índices de liquidez medem a capacidade que a licitante tem em saldar seus compromissos a curto e longo prazo.</p> <p>Os cálculos deverão ser apresentados em folha anexa ao balanço e assinada por profissional contábil devidamente habilitado (a).</p>			



EDITAL DE LICITAÇÃO
TOMADA DE PREÇOS Nº 005/2021
ANEXO VII

“MODELO DE DECLARAÇÃO”

DECLARAÇÃO DE ENQUADRAMENTO COMO MICROEMPRESA (ME) OU EMPRESA DE PEQUENO PORTE (EPP)

(NOME DA EMPRESA) _____, CNPJ/MF N.º _____,
(ENDEREÇO COMPLETO) _____, declara, sob as penas da Lei, que está enquadrada como Microempresa (ME)/Empresa de Pequeno Porte, nos termos da Lei Complementar n.º 123/06, modificada pela lei Complementar 147/2014, ciente da obrigatoriedade de declarar ocorrências superiores.

(Local) _____, ___ de _____ de 2021.

(nome, cargo, carimbo e assinatura do representante legal da proponente,
(Em papel timbrado da empresa, devidamente identificado).

OBSERVAÇÕES:

A Declaração deverá ser acompanhada de documento que comprove o referido enquadramento, podendo ser um dos seguintes documentos:

- Certidão expedida pela Junta Comercial do domicílio da sede da licitante, emitida no exercício financeiro;
- Outro documento equivalente.



EDITAL DE LICITAÇÃO
TOMADA DE PREÇOS Nº 005/2021
ANEXO VIII

“MODELO DE DECLARAÇÃO”

DECLARAÇÃO DE QUE A LICITANTE NÃO POSSUI SERVIDOR PÚBLICO EM SEU QUADRO SOCIETÁRIO OU NO QUADRO DE EMPREGADOS.

Prezado Senhor,

(nome da empresa) _____, CNPJ nº _____, sediada em

(endereço completo) _____, por intermédio de seu representante legal Sr(a)

_____, portador(a) da Carteira de Identidade nº _____ e do CPF nº _____,
DECLARA, sob as penas da Lei, que não possui em seu quadro societário servidor público na ativa, ou empregado de empresa pública ou de sociedade de economia mista.

(____), _____ de _____ de 2021.

(nome, cargo, carimbo e assinatura do representante legal da proponente,
em papel timbrado da empresa, devidamente identificado)



EDITAL DE LICITAÇÃO
TOMADA DE PREÇOS Nº 005/2021
ANEXO IX

PROJETO BÁSICO DE ENGENHARIA

“ESPECIFICAÇÕES TÉCNICAS; PLANILHA ORÇAMENTÁRIA; CRONOGRAMA FÍSICO-FINANCEIRO; COMPOSIÇÃO UNITÁRIA DE CUSTOS, COMPOSIÇÃO DE B.D.I., COMPOSIÇÃO DE ENCARGOS SOCIAIS, PLANTAS”

FORMATO CD-R/FORMATO DIGITAL



P. M Passagem Franca - MA
Folha Nº
Processo Nº
Assinatura: <i>B</i>



Rai Araújo
Rai Araújo Noieto
Engenheiro Civil
CREA 111571327-2

ESTADO DO MARANHÃO
PREFEITURA MUNICIPAL DE PASSAGEM FRANCA – MA

**PROJETO BÁSICO PARA RECUPERAÇÃO
DE RUAS, MEIO FIO, SARJETA E
CALÇAMENTO EM VIAS PÚBLICAS DO
MUNICÍPIO DE PASSAGEM FRANCA**

B

Pça. Presidente Médici, n.º 503 – Centro CEP. 65.680-000
Telefax: (99) 3558-1212 e-mail: pmpassagemfranca@bol.com.br
CNPJ. 10.438.570-0001-11

MEMORIAL DESCRITIVO

1.0 APRESENTAÇÃO

Este memorial descritivo visa descrever e fornecer elementos e subsídios que possibilitem viabilizar o melhoramento das vias públicas dessa cidade, no presente caso, RECUPERAÇÃO DE RUAS, MEIO FIO, SARJETA E CALÇAMENTO EM VIAS PÚBLICAS DO MUNICÍPIO DE PASSAGEM FRANCA, com a recuperação da calçada, pavimentação, Meio-Fio, Sarjeta e etc., conforme abaixo descrito, localizados no município de Passagem Franca - MA, a serem executadas em conformidade com a metodologia e especificações anexas e em consonância com as Normas Técnicas Brasileiras vigentes. Com a execução dessas obras, vislumbra-se melhorar das ruas, melhorar as condições sociais da população da cidade.

Os serviços, objeto deste projeto básico, serão executadas mediante contratação direta de empresas através de procedimento licitatório, visando otimizar e agilizar a utilização dos recursos disponibilizados pelo tesouro municipal.

2.0 JUSTIFICATIVA

Passagem Franca - MA, Município localizado no Médio Sertão Maranhense, na Chapada do alto Itapecuru, com 498 km de distância da capital. Pertence ao Estado do Maranhão, sua população, de acordo com o censo realizado pelo IBGE em 2010 é de 17.562 habitantes. O Município, nos últimos 18 anos, vem passando por mudanças estruturais significativas e vem sendo reestruturado ao longo desse período através de obras importantes que já foram executadas. Porém precisamos fazer mais. Tendo em vista o direito de ir e vir dos cidadãos Passagenses, o Município vem propor RECUPERAÇÃO DE RUAS, MEIO FIO, SARJETA E CALÇAMENTO EM VIAS PÚBLICAS DO MUNICÍPIO DE PASSAGEM FRANCA, afim de fortalecer e melhorar a qualidade de vida na cidade.

Toda obra de engenharia possui uma vida útil que pode ser ampliada com reformas e manutenção, além disso as vias públicas estão sujeitas a vandalismo e fenômenos da natureza como por exemplo a chuva, logo o procedimento licitatório deve ser realizado para resolução dos problemas demonstrados no relatório fotográfico.

3.0 LOCALIZAÇÃO DAS OBRAS

A presente obra encontra-se localizada em diversas ruas da zona urbana do município de Passagem Franca - MA, indicados e detalhados na "Relação de Ruas" anexado junto com a planilha orçamentaria.

4.0 DIAGNÓSTICO

De forma geral, a infraestrutura municipal é consolidada, caracteriza-se como obra de recuperação de ruas, em um padrão de qualidade no máximo possível, dentro das especificações deste projeto, com recuperação da calçada, pavimentação, Meio-Fio, Sarjeta e Etc.

As moradias da cidade são compostas basicamente das habitações urbanas construídas e/ou erguidas pela própria população, sua maioria construídas em alvenaria de tijolos com cobertura de telha cerâmica.

Nestas localidades, dependendo da região onde se localizam, predominam a agricultura de subsistência, mandioca, milho, arroz e feijão, ou a criação de bovinos e pequenos animais como aves, caprinos e suínos.

5.0 SOLUÇÕES ALTERNATIVAS

A recuperação das estruturas que já vem sendo utilizadas é a melhor alternativa, uma vez que a construção de novas vias que seria a segunda opção a ser adotada é inviável por conta de seu alto custo.

Pois toda obra de engenharia possui uma vida útil que pode ser ampliada com reformas e manutenção, além disso as vias públicas estão sujeitas a vandalismo e fenômenos da natureza como por exemplo a chuva, logo o procedimento licitatório deve ser realizado para resolução dos problemas demonstrados no relatório fotográfico.

6.0 PRAZO DE EXECUÇÃO DAS OBRAS

O prazo para execução da recuperação de vias públicas, objetos deste projeto básico, considerando que as mesmas serão executadas concomitantemente, estima-se a necessidade de 180 (Cento e oitenta) dias corridos, contados a partir da data da emissão da Ordem de Serviço autorizando o início dos serviços.

7.0 LOCALIZAÇÃO DO MUNICÍPIO

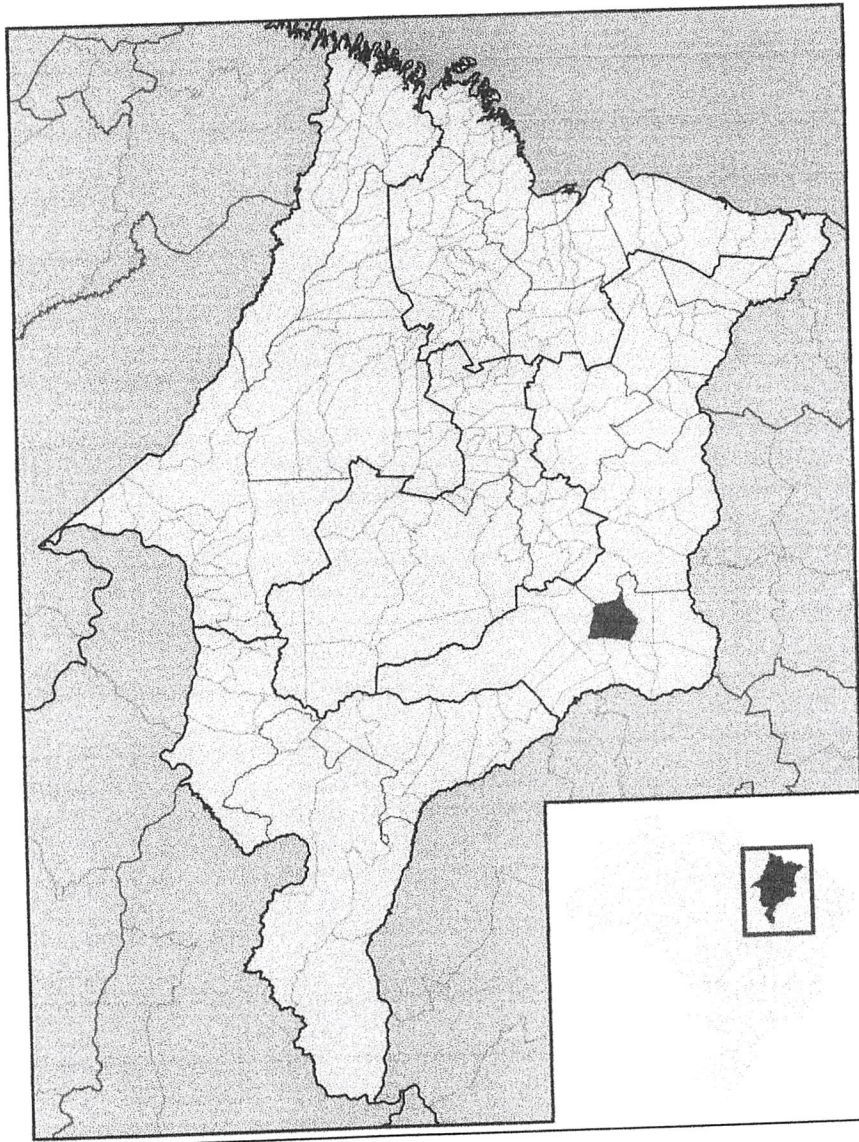

8.0 CONSIDERAÇÕES INICIAIS

- Controles tecnológicos

A CONTRATADA se obrigará a efetuar um rigoroso controle tecnológico dos elementos indicados pela Fiscalização, antes do emprego de tais elementos na obra ou serviço.

- Assistência técnica

Após o recebimento provisório da obra ou serviço, e até o seu recebimento definitivo, a CONTRATADA deverá fornecer toda a assistência técnica necessária à solução das imperfeições detectadas na vistoria final, bem como as surgidas neste período, independentemente de sua responsabilidade civil.

- Anotações de responsabilidade Técnica do CREA

A CONTRATADA deverá apresentar ART do CREA referente à execução da obra ou serviço, com a respectiva taxa recolhida, no início da obra.

- Consumo de água, energia, etc.

As despesas referentes ao consumo de água, energia elétrica, etc. correrão por conta da CONTRATADA

- Transporte de materiais e equipamentos

O transporte de materiais e equipamentos referentes à execução da obra ou serviço será de responsabilidade da CONTRATADA.

- Equipamentos de Proteção coletiva – EPC

Em todos os itens da obra, deverão ser fornecidos e instalados os Equipamentos de Proteção Coletiva que se fizerem necessários no decorrer das diversas etapas da obra, de acordo com o previsto na NR-18 da Portaria n.º 3214 do Ministério do Trabalho, bem como nos demais dispositivos de segurança.

9.0 SERVIÇOS PRELIMINARES

Placa da Obra

Será de responsabilidade da CONTRATADA providenciar a fixação das placas de obra e dos responsáveis técnicos pela execução, em local visível, de acordo com as exigências do CREA; A placa deverá ser confeccionada com chapa metálica nº 18 pintada com tinta esmalte, sendo fundo branco e letreiros do padrão da Caixa Econômica Federal. A placa deverá ser fixada sobre cavalete em madeira com 2 peças de 2"x3" com altura de 2,50m e terá dimensão de 6m². Do mesmo material deverão ser confeccionadas placas de sinalização de advertência, que serão colocadas ao longo das vias para a prevenção de acidentes.

10. MOVIMENTAÇÃO DE TERRA

Remoção de Pavimentação Inclusive Meio Fio

Todos os paralelepípedos quebrados ou soltos nas ruas deveram ser retirados para serem reaproveitados caso isso seja possível.

Regularização do sub-leito c/ escarificação, umedecimento e compactação

Após a remoção do paralelepípedo danificado será efetuada regularização mecânica através de motoniveladora com envaletamentos laterais, observando-se a declividade mínima para o tipo de revestimento a ser aplicado. Nesta fase do serviço será efetuado também o expurgo da matéria orgânica existente na área a ser pavimentada.

11. PAVIMENTAÇÃO

Pavimentação em pedra granítica

O reassentamento de pavimentação será em pedra granítica tipo paralelepípedo, conforme projeto, comum na região, com dimensões regulares, assentes sobre pó de brita com espessura de 10cm, obedecendo-se a guia mestre padrão. Após o assentamento a pavimentação deverá apresentar uma superfície lisa e devidamente nivelada obedecendo aos caimentos mínimos de projeto. O rejuntamento será feito com nata de cimento e areia no traço de 1:3.

Calçada de Concreto

A Recuperação das calçadas serão executadas em um caixão de alvenaria de tijolos devidamente aterrada e compactada. Sobre o aterro será executada camada concreto no traço 1:3,5:3,5 cimento e areia e seixo rolado com espessura de 7,0cm e largura igual a 1,50m e junta de dilatação de madeira. A superfície deverá ser desempenada com régua e alisada a colher, as rampas serão de dimensões mínimas de 1,20 x 1,20m.

Meio-Fio

Será utilizado meio-fio em concreto moldado no local $f_{ck}=15$ MPa, com dimensões de 15x30cm, obedecendo aos caimentos naturais da rua de modo que, sejam minimizados os trabalhos de corte e aterro; a escavação será manual em toda sua extensão da rua, de forma que seja suficiente para receber o meio fio em concreto.

Sarjetas

Será utilizada sarjeta de concreto, acabamento liso em cimento e areia 1:3, espessura de 7cm e largura de 30 cm devidamente revestidos em argamassa de cimento e areia no traço 1:3.

12.0 – SERVIÇOS COMPLEMENTARES

Limpeza Geral

A urbanização deverá ser entregue em perfeito estado de funcionamento, sem empoçamento de água na rua, com declividade suficiente para escoamento de águas nas sarjetas. A limpeza da área onde for construído os meio fios deverá ser efetuada através da retirada de materiais em entulhos após a conclusão da obra deixando o local limpo e aprovado pela fiscalização.



Obra

RECUPERAÇÃO DE RUAS, MEIO FIO, SARJETA E CALÇAMENTO EM VIAS PÚBLICAS DO MUNICÍPIO DE PASSAGEM FRANCA

RELATÓRIO FOTOGRÁFICO

Rua nova da Rodoviária



Avenida Principal, Bairro Vitória

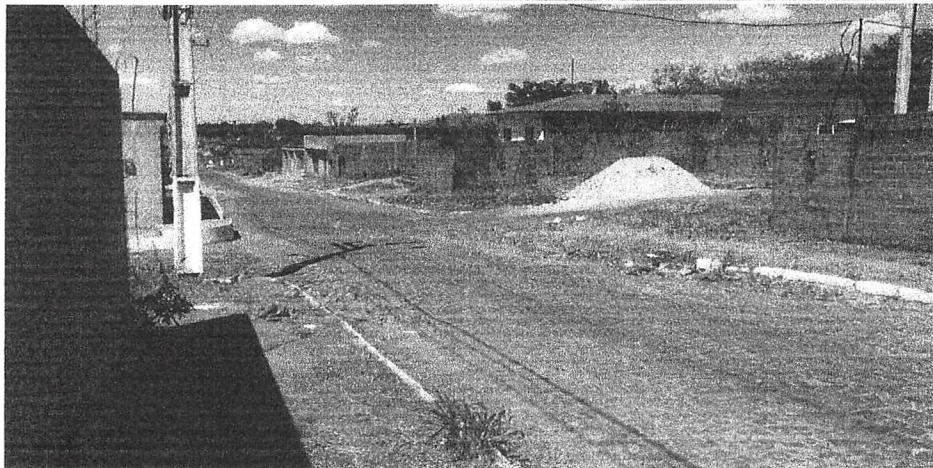
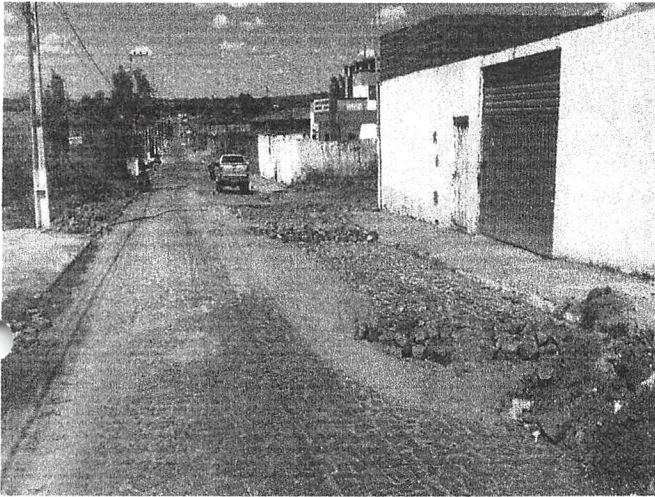

Rai Araújo Noleto
Engenheiro Civil
CREA 111671327-2



Obra

RECUPERAÇÃO DE RUAS, MEIO FIO, SARJETA E CALÇAMENTO EM VIAS PÚBLICAS DO MUNICÍPIO DE PASSAGEM FRANCA

RELATÓRIO FOTOGRÁFICO

Avenida 2 Bairro Vitória

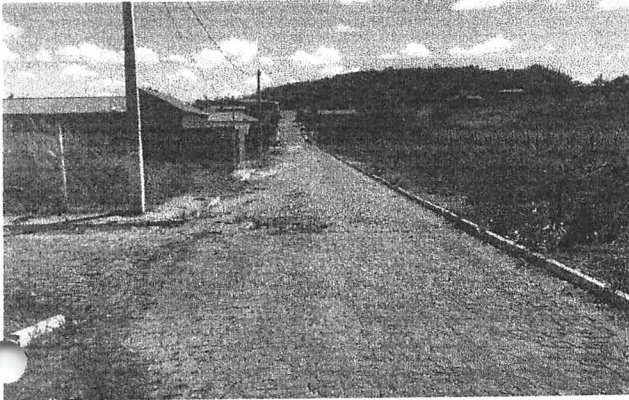

Rua 7 Bairro Alvorada

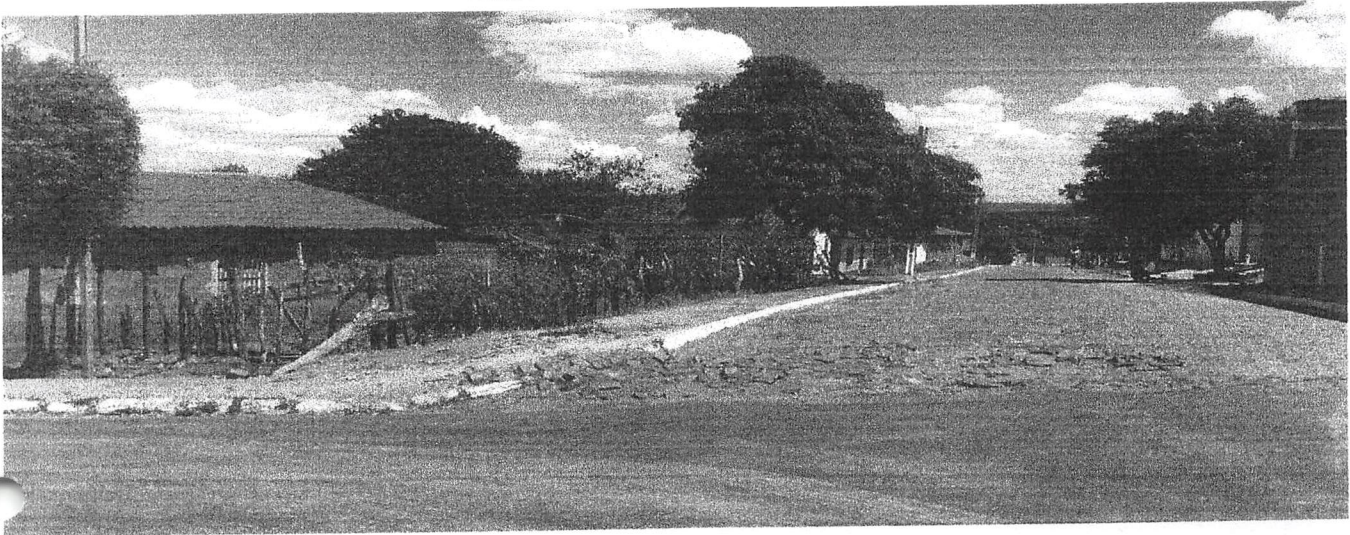

Rua Presidente Costa e Silva, Bairro Alvorada

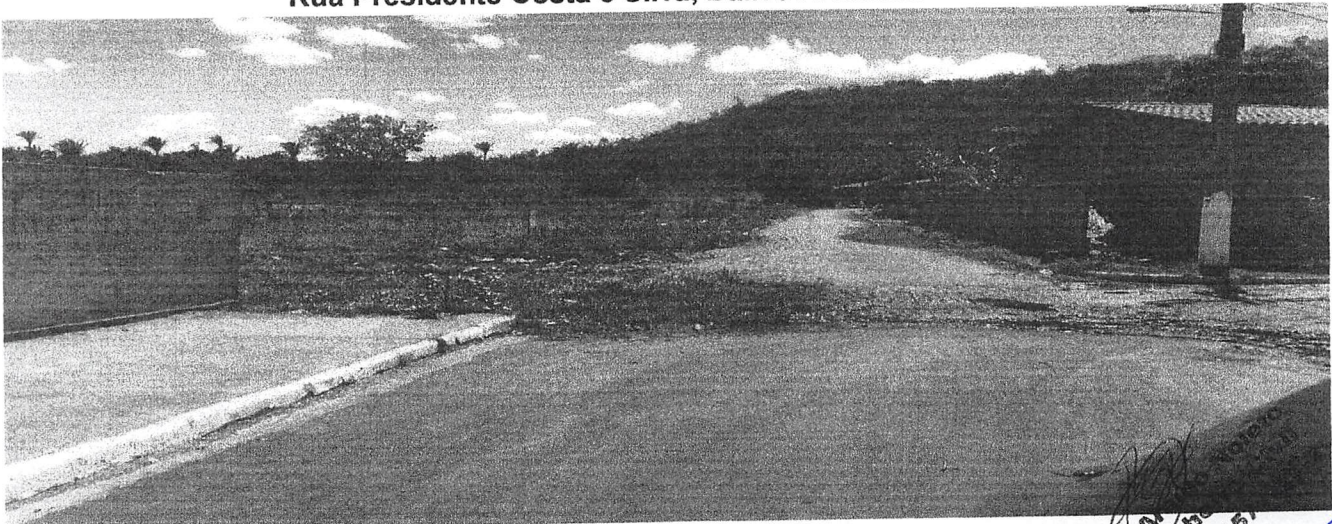

Rai Al...
Engenhe...
CREA 11151



Obra

RECUPERAÇÃO DE RUAS, MEIO FIO, SARJETA E CALÇAMENTO EM VIAS PÚBLICAS DO MUNICÍPIO DE PASSAGEM FRANCA

RELATÓRIO FOTOGRÁFICO

Rua 1, Bairro Novo Horizonte



Rua 5, Bairro Novo Horizonte

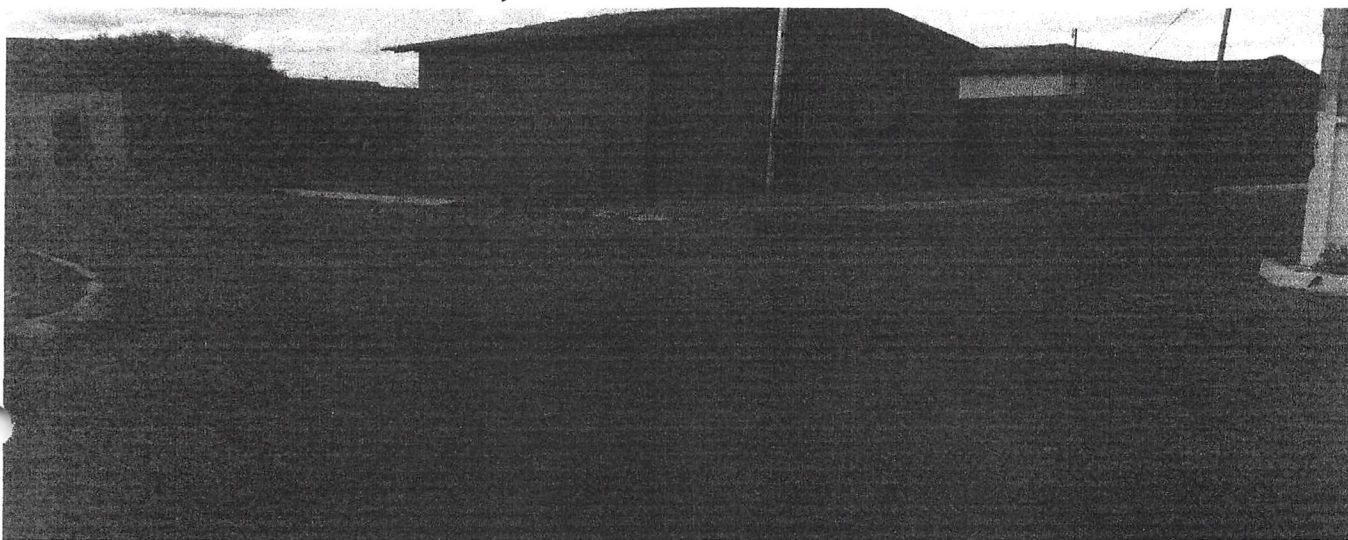

Rua 3, Bairro Aeroporto

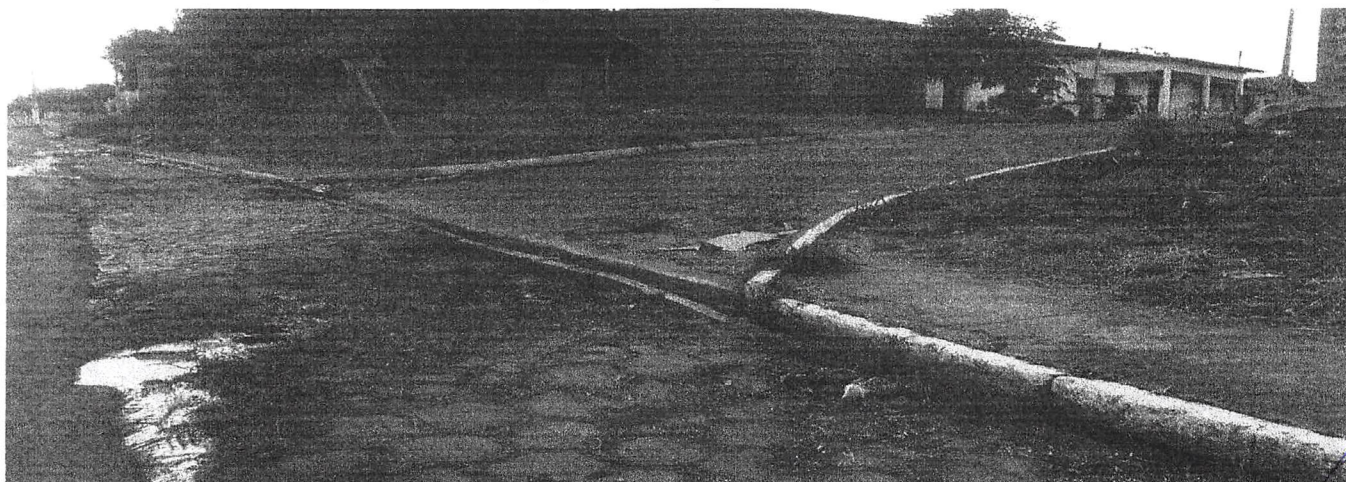

Raf Araújo Noleto
Engenheiro Civil
CREA 111571327-2

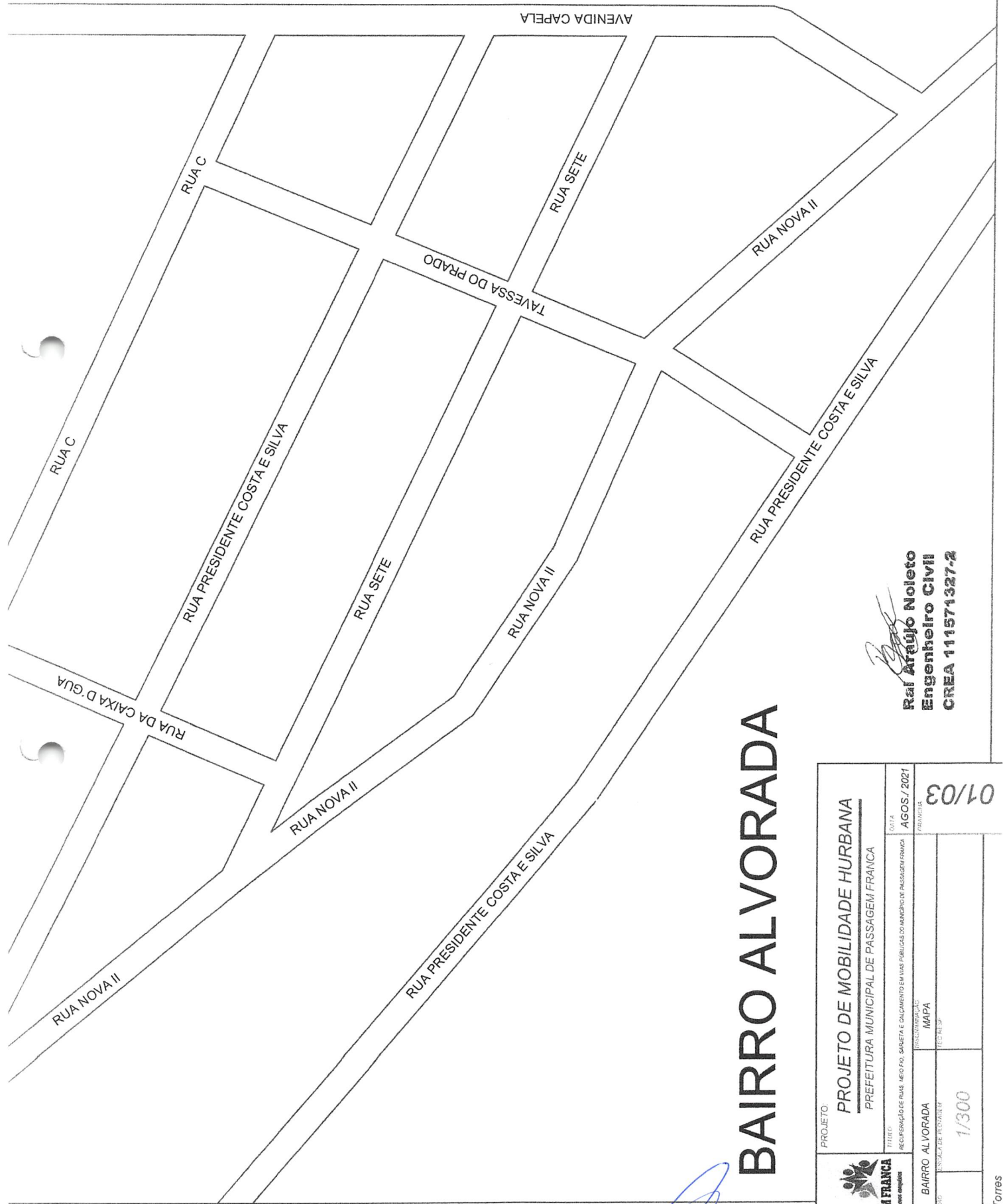

BAIRRO ALVORADA

Raf Araújo
Raf Araújo Noleto
Engenheiro Civil
CREA 111571327-2

 PREFEITURA MUNICIPAL DE PASSAGEM FRANCA <small>Assinatura, nome completo</small>	PROJETO DE MOBILIDADE URBANA PREFEITURA MUNICIPAL DE PASSAGEM FRANCA	DATA AGOS / 2021	01/03
	TÍTULO RECLAMANDO DE RUAS, SACIETA E CALÇAMENTO EM VAS PÚBLICAS DO MUNICÍPIO DE PASSAGEM FRANCA	FUNDAÇÃO MAPA	ESCALA 1/300
ENDEREÇOS BAIRRO ALVORADA	LOCALIZAÇÃO DE ACESSOS		
AUTORIDADE MARION TORRES			

(Handwritten signature)

P. M Passagem Franca - MA

Folha N°

Processo N°

.....

RUA UM

RUA DOIS

RUA TRÊS

RUA QUATRO

RUA CINCO

RUA SEIS

TRAVESSA UM

ACESSO A MA134

RUA DOS GUARAPES

ACESSO A MA134

RUA DOS GUARAPES

BAIRRO AEROPORTO

PROJETO:

PROJETO DE MOBILIDADE URBANA

PREFEITURA MUNICIPAL DE PASSAGEM FRANCA

TÍTULO

REGULAMENTO DE RUA, AEROPORTO, SINALIZAÇÃO E EQUIPAMENTO PARA AS FASES DE CONSTRUÇÃO DO BAIRRO AEROPORTO DE PASSAGEM FRANCA.

DATA

AGOS. / 2021

PROJETO DE RUA

MAPA

TRANSITO

02/03

BAIRRO AEROPORTO

1/300



PREFEITURA MUNICIPAL DE PASSAGEM FRANCA

Assessoria Técnica

PROJETO DE RUA

1/300

Marlon Torres

Rafael Araújo Noleto
Rafael Araújo Noleto
Engenheiro Civil
CREA 11571327-2

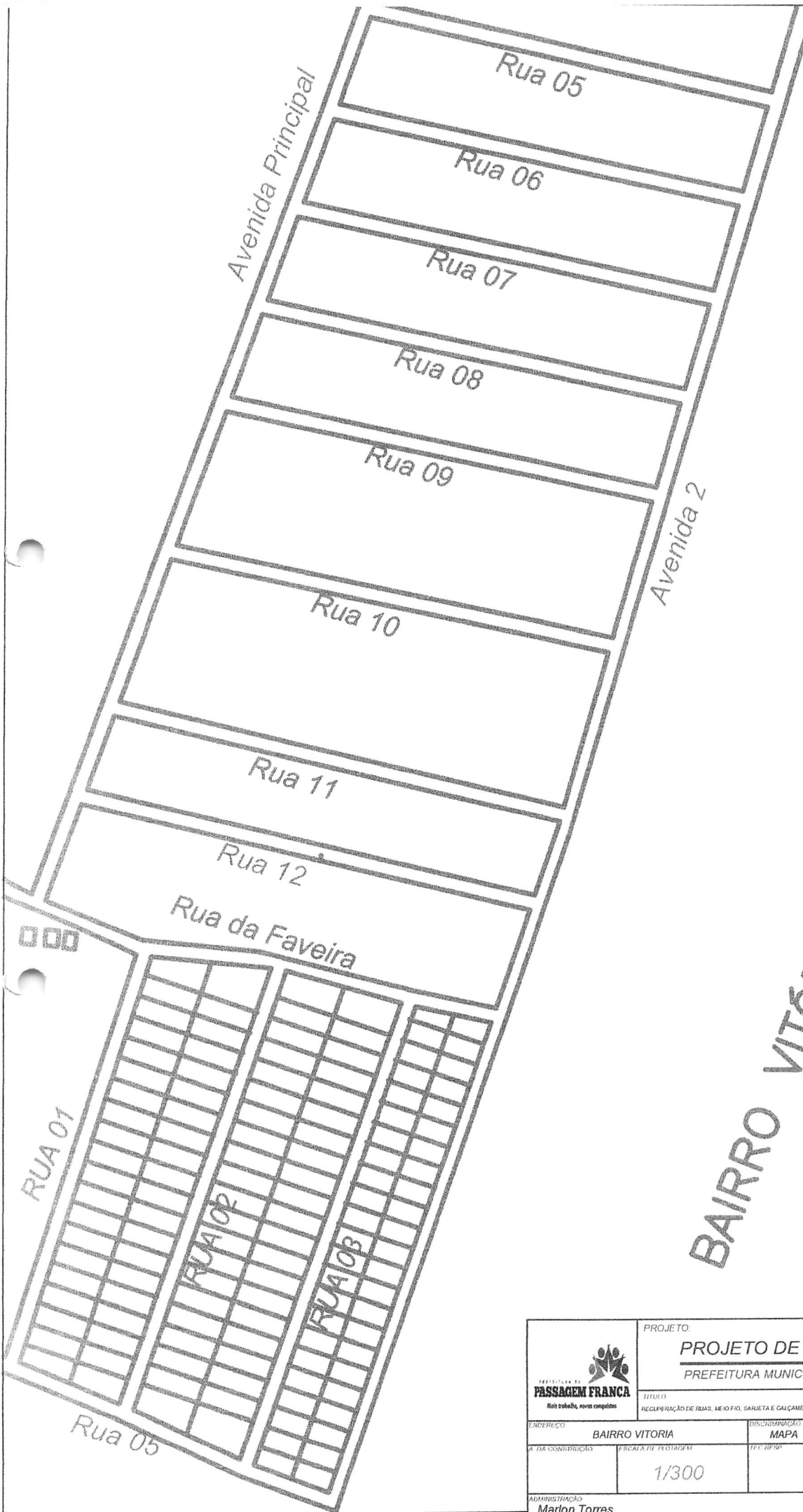

BAIRRO VITÓRIA

[Handwritten Signature]
Rafael Araújo Noleto
 Engenheiro Civil
 CREA 111871327-2

 PREFEITURA DE PASSAGEM FRANCA <small>Não adianta, serve completo</small>	PROJETO: PROJETO DE MOBILIDADE HURBANA PREFEITURA MUNICIPAL DE PASSAGEM FRANCA		DATA: AGOS. 2021
	TÍTULO: RECUPERAÇÃO DE PISAS, MEIO FIO, SARIETA E CALÇAMENTO EM VIAS PÚBLICAS DO MUNICÍPIO DE PASSAGEM FRANCA		
ENDEREÇO: BAIRRO VITÓRIA	DISCRIMINAÇÃO: MAPA		FINANÇA: 03/03
DATA DA CONSTRUÇÃO:	ESCALA DE PLANTAS: 1/300	TÍTULO RESP:	
ADMINISTRAÇÃO: Marlon Torres			

PRAÇA PRESIDENTE MÉDICI, S/N, CENTRO
 CEP 65.680-000 PASSAGEM FRANCA - MA
 CNPJ: 10.438.570/0001-11
pmpassagemfranca@bol.com.br
 Tel.: (99) 3558-1212

RELAÇÃO DE RUAS

OBRA:	RECUPERAÇÃO DE RUAS, MEIO FIO, SARJETA E CALÇAMENTO EM VIAS PÚBLICAS DO MUNICÍPIO DE PASSAGEM FRANCA						
PROP:	PREFEITURA MUNICIPAL DE PASSAGEM FRANCA	DATA:		ago/21			
LOCAL:	DIVERSAS RUAS E AVENIDAS DO PÉRIMETRO URBANO		BDI (%) =	29,83%			
Extensão (m)	1233,00	FONTE: SINAPI 07/2021 SICRO 3 07/2021 (desonerado)					
ITEN	NOME DAS RUAS	EXTENSÃO (M)	LARG. SARJETA L=30CM LADOS (2)	LARG. DO MEIO-FIO (M)	LARG. DA VIA PAVIMENTADA (M)	ÁREA DA CALÇADA (M²)	ÁREA PAVIMENTAÇÃO (M²)
1	Rua nova da Rodoviária	50,00	0,60	0,20	1,20	25,00	60,00
	Avenida Principal, Bairro Vitória	300,00	0,60	0,20	1,20	0,00	360,00
3	Avenida 2, Bairro Vitória	300,00	0,60	0,20	1,20	150,00	360,00
4	Rua 7 Bairro Alvorada	60,00	0,60	0,20	1,20	30,00	72,00
5	Rua C Bairro Alvorada	60,00	0,60	0,20	1,20	30,00	72,00
6	Rua Presidente Costa e Silva, Bairro Alvorada	300,00	0,60	0,20	1,20	150,00	360,00
7	Rua 1, Bairro Novo Horizonte	55,00	0,60	0,20	1,20	27,50	66,00
8	Rua 5, Bairro Novo Horizonte	58,00	0,60	0,20	1,20	29,00	69,60
9	Rua 3, Bairro Aeroporto	50,00	0,60	0,20	1,20	25,00	60,00
TOTAL		1233,00				466,50	1479,60



Ral Araújo Noieto
Engenheiro Civil
CREA 111571327-2



PRAÇA PRESIDENTE MÉDICI, S/N, CENTRO
 CEP 65.680-000 PASSAGEM FRANCA - MA
 CNPJ: 10.438.570/0001-11
 pmpassagemfranca@bol.com.br
 Tel.: (99) 3558-1212

OBRA:	RECUPERAÇÃO DE RUAS, MEIO FIO, SARJETA E CALÇAMENTO EM VIAS PÚBLICAS DO MUNICÍPIO DE PASSAGEM FRANCA			
PROP:	PREFEITURA MUNICIPAL DE PASSAGEM FRANCA	DATA:	ago/21	
LOCAL:	DIVERSAS RUAS E AVENIDAS DO PÉRIMETRO URBANO	BDI (%) =	29,83%	
Extensão (m)	1233,00	FONTE: SINAPI 07/2021 SICRO 3 07/2021 (desonerado)		
MEMÓRIA DE CÁLCULO				
ITEM	DESCRIMINAÇÃO DOS SERVIÇOS	UNIDADE	CONSUMO UNIT	
1.0	SERVIÇOS PRELIMINARES			
1.1	PLACA DE OBRA EM CHAPA DE ACO GALVANIZADO	m ²	= 2,0m, x 3,0m x 1 und	6,00
2.0				
2.1	REMOÇÃO DE PAVIMENTAÇÃO INCLUSIVE MEIO FIO	m ²	=ÁREA PAVIMENTAÇÃO (M ²)	1.479,60
2.2	REGULARIZAÇÃO DO SUB-LEITO C/ ESCARIFICAÇÃO, UMIDECIMENTO E COMPACTAÇÃO	m ²	=ÁREA PAVIMENTAÇÃO (M ²)	1.479,60
3.0	PAVIMENTAÇÃO			
3.1	REASSENTAMENTO DE PAVIMENTAÇÃO EM PARALELEPIPEDO SOBRE COLCHAO DE PO DE PEDRA ESPESSURA 10CM, REJUNTADO COM	m ²	=ÁREA PAVIMENTAÇÃO (M ²)	1.479,60
3.2	RESTAURAÇÃO DE CALÇADA EM CONCRETO (CIMENTO/AREIA/ SEIXO ROLADO) PREPARO MECANICO, E ESPESSURA DE 7CM E LARG= 1,50M, COM JUNTA DE DILATAÇÃO EM MADEIRA	m ²	=ÁREA DA CALÇADA (M ²)	466,50
3.3	RECOLOCAÇÃO MEIO-FIO DE CONCRETO MOLDADO NO LOCAL, USINADO 15 MPA, COM 0,30 M ALTURA X 0,15 M BASE, REJUNTE EM ARGAMASSA	m	=EXTENSÃO DA RUA/2	616,50
3.4	SARJETA DE CONCRETO, ACABAMENTO LISO COM CIM/AREIA 1:3 (L = 30cm X e=7cm)	m	=EXTENSÃO DA RUA/2	616,50
4.0	SERVIÇOS COMPLEMENTARES			
4.1	LIMPEZA DE SARJETA E MEIO-FIO	m	= EXTENSÃO DA OBRA*2	2.466,00

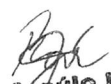



Engenheiro Civil
CREA 111571327-2

PRAÇA PRESIDENTE MÉDICI, S/N, CENTRO
 CEP 65.680-000 PASSAGEM FRANCA - MA
 CNPJ: 10.438.570/0001-11
pmpassagemfranca@bol.com.br
 Tel.: (99) 3558-1212

OBRA:	RECUPERAÇÃO DE RUAS, MEIO FIO, SARJETA E CALÇAMENTO EM VIAS PÚBLICAS DO MUNICÍPIO DE PASSAGEM FRANCA		
PROP:	PREFEITURA MUNICIPAL DE PASSAGEM FRANCA	DATA:	ago/21
LOCAL:	DIVERSAS RUAS E AVENIDAS DO PÉRIMETRO URBANO	BDI (%) =	29,83%
Extensão (m)	1233,00	FONTE: SINAPI 07/2021 SICRO 3 07/2021 (desonerado)	

PLANILHA ORÇAMENTARIA

ITEM	UNIDADE	QUANT	P. UNIT.	P. TOTAL
1.0 SERVIÇOS PRELIMINARES				R\$ 1.918,08
1.1	74209/001	PLACA DE OBRA EM CHAPA DE ACO GALVANIZADO	m ² 6,00	R\$ 319,68 R\$ 1.918,08
2.0 MOVIMENTAÇÃO DE TERRA				R\$ 21.528,17
	92970	REMOÇÃO DE PAVIMENTAÇÃO INCLUSIVE MEIO FIO	m ² 1479,60	R\$ 12,98 R\$ 19.205,20
2.2	72961	REGULARIZAÇÃO DO SUB-LEITO C/ ESCARIFICAÇÃO, UMIDECIMENTO E COMPACTAÇÃO	m ² 1479,60	R\$ 1,57 R\$ 2.322,97
3.0 PAVIMENTAÇÃO				R\$ 185.668,97
3.1	73790/002	REASSENTAMENTO DE PAVIMENTAÇÃO EM PARALELEPIPEDO SOBRE COLCHÃO DE PO DE PEDRA ESPESSURA 10CM, REJUNTADO COM ARGAMASSA DE CIMENTO E AREIA TRACO 1:3 (CIMENTO E AREIA)	m ² 1479,60	R\$ 56,13 R\$ 83.049,94
3.2	94994	RESTAURAÇÃO DE CALÇADA EM CONCRETO (CIMENTO/AREIA/SEIXO ROLADO) PREPARO MECANICO, E ESPESSURA DE 8CM E LARG= 1,50M, COM JUNTA DE DILATAÇÃO EM MADEIRA	m ² 466,50	R\$ 104,13 R\$ 48.576,64
3.3	94268	MEIO-FIO DE CONCRETO MOLDADO NO LOCAL, USINADO 15 MPA, COM 0,30 M ALTURA X 0,15 M BASE, REJUNTE EM ARGAMASSA TRACO 1:3,5 (CIMENTO E AREIA)	m 616,50	R\$ 42,98 R\$ 26.497,17
3.4	74012/001	SARJETA DE CONCRETO, ACABAMENTO LISO COM CIM/AREIA 1:3 (L = 30cm X e=7cm)	m 616,50	R\$ 44,68 R\$ 27.545,22
4.0 SERVIÇOS COMPLEMENTARES				R\$ 1.405,62
4.1	9537	LIMPEZA DE SARJETA E MEIO-FIO	m 2466,00	R\$ 0,57 R\$ 1.405,62
Total sem BDI				R\$ 210.520,84
Total do BDI				R\$ 62.798,36
Total Geral				R\$ 273.319,20

Ral Araújo Noleto
 Engenheiro Civil
 CREA 111571327-2



Ral Araújo Noletto
 Engenheiro Civil
 CREA 111571327-2

PRAÇA PRESIDENTE MÉDICI, S/N, CENTRO
 CEP 65.680-000 PASSAGEM FRANCA - MA
 CNPJ: 10.438.570/0001-11
pmpassagemfranca@bol.com.br
 Tel.: (99) 3558-1212

OBRA:	RECUPERAÇÃO DE RUAS, MEIO FIO, SARIETA E CALÇAMENTO EM VIAS PÚBLICAS DO MUNICÍPIO DE PASSAGEM FRANCA		
PROP:	PREFEITURA MUNICIPAL DE PASSAGEM FRANCA	DATA:	ago/21
LOCAL:	DIVERSAS RUAS E AVENIDAS DO PÉRIMETRO URBANO	BDI (%) =	29,83%
Extensão (m)	1233,00	FONTE: SINAPI 07/2021 SICRO 3 07/2021 (desonerado)	

Composições Analíticas com Preço Unitário

Composições Principais									
1.1	Código Banco	Descrição	Tipo	Und	Quant.	Valor Unit	Total		
Composição	74209/001 SINAPI	PLACA DE OBRA EM CHAPA DE AÇO GALVANIZADO	CANT - CANTEIRO DE OBRAS	m²	1,0000000	319,68	319,68		
Composição Auxiliar	94962 SINAPI	CONCRETO MAGRO PARA LASTRO, TRAÇO 1:4,5:4,5 (EM MASSA SECA DE CIMENTO/ AREIA MÉDIA/ BRITA 1) - PREPARO MECÂNICO COM BETONEIRA 400 L. AF 05/2021	FUES - FUNDAÇÕES E ESTRUTURAS	m³	0,0100000	284,24	2,84		
Composição Auxiliar	88262 SINAPI	CARPINTEIRO DE FORMAS COM ENCARGOS COMPLEMENTARES	SEDI - SERVIÇOS DIVERSOS	H	1,0000000	19,12	19,12		
Composição Auxiliar	88316 SINAPI	SERVENTE COM ENCARGOS COMPLEMENTARES	SEDI - SERVIÇOS DIVERSOS	H	2,0000000	14,31	28,62		
Insumo	00005075 SINAPI	PREGO DE AÇO POLIDO COM CABECA 18 X 30 (2 3/4 X 10)	Material	KG	0,1100000	18,31	2,01		
Insumo	00004813 SINAPI	PLACA DE OBRA (PARA CONSTRUÇÃO CIVIL) EM CHAPA GALVANIZADA *N. 22*. ADESIVADA. DE *2,0 X 1,125* M	Material	m²	1,0000000	225,00	225,00		
Insumo	00004491 SINAPI	PONTALETE *7,5 X 7,5* CM EM PINUS, MISTA OU EQUIVALENTE DA REGIAO - BRUTA	Material	M	4,0000000	8,89	35,56		
Insumo	00004417 SINAPI	SARRAFO NAO APARELHADO *2,5 X 7* CM, EM MACARANDUBA, ANGELIM OU EQUIVALENTE DA REGIAO - BRUTA	Material	M	1,0000000	6,53	6,53		
				MO sem LS =>	40,46	LS =>	0,00	MO com LS =>	40,46
				Valor do BDI =>	95,36	Valor com BDI =>		415,04	

2.1	Código Banco	Descrição	Tipo	Und	Quant.	Valor Unit	Total		
Composição	92970 SINAPI	REMOÇÃO DE PAVIMENTAÇÃO INCLUSIVE MEIO FIO	PAVI - PAVIMENTAÇÃO	m²	1,0000000	12,98	12,98		
Composição Auxiliar	92966 SINAPI	MARTELO PERFURADOR PNEUMÁTICO MANUAL, HASTE 25 X 75 MM, 21 KG - CHP DIURNO. AF 12/2015	CHOR - CUSTOS HORÁRIOS DE MÁQUINAS E EQUIPAMENTOS	CHP	0,3000000	19,28	5,78		
Composição Auxiliar	90972 SINAPI	COMPRESSOR DE AR REBOGAVEL, VAZÃO 250 PCM, PRESSAO DE TRABALHO 102 PSI, MOTOR A DIESEL POTÊNCIA 81 CV - CHP DIURNO. AF 06/2015	CHOR - CUSTOS HORÁRIOS DE MÁQUINAS E EQUIPAMENTOS	CHP	0,1000000	57,74	5,77		
Composição Auxiliar	88316 SINAPI	SERVENTE COM ENCARGOS COMPLEMENTARES	SEDI - SERVIÇOS DIVERSOS	H	0,1000000	14,31	1,43		
				MO sem LS =>	5,40	LS =>	0,00	MO com LS =>	5,40
				Valor do BDI =>	3,87	Valor com BDI =>		16,85	

2.2	Código Banco	Descrição	Tipo	Und	Quant.	Valor Unit	Total		
Composição	72961 SINAPI	REGULARIZAÇÃO DO SUB-LEITO C/ ESCARIFICAÇÃO, UMIDECIMENTO E COMPACTAÇÃO	PAVI - PAVIMENTAÇÃO	m²	1,0000000	1,57	1,57		
Composição Auxiliar	7049 SINAPI	ROLO COMPACTADOR PE DE CARNEIRO VIBRATORIO, POTENCIA 125 HP, PESO OPERACIONAL SEM/COM LASTRO 11.95 / 13.30 T, IMPACTO DINAMICO 38,5 / 22,5 T, LARGURA DE TRABALHO 2,15 M - CHP DIURNO. AF 06/2014	CHOR - CUSTOS HORÁRIOS DE MÁQUINAS E EQUIPAMENTOS	CHP	0,0026849	153,48	0,41		
Composição Auxiliar	96028 SINAPI	TRATOR DE PNEUS COM POTÊNCIA DE 85 CV, TRAÇÃO 4X4, COM GRADE DE DISCOS ACOPLADA - CHP DIURNO. AF 02/2017	CHOR - CUSTOS HORÁRIOS DE MÁQUINAS E EQUIPAMENTOS	CHP	0,0013424	142,83	0,19		
Composição Auxiliar	5901 SINAPI	CAMINHÃO PIPA 10.000 L TRUCADO, PESO BRUTO TOTAL 23.000 KG, CARGA ÚTIL MÁXIMA 15.935 KG, DISTÂNCIA ENTRE EIXOS 4,8 M, POTÊNCIA 230 CV, INCLUSIVE TANQUE DE AÇO PARA TRANSPORTE DE ÁGUA - CHP DIURNO. AF 06/2014	CHOR - CUSTOS HORÁRIOS DE MÁQUINAS E EQUIPAMENTOS	CHP	0,0016109	232,82	0,37		
Composição Auxiliar	5932 SINAPI	MOTONIVELADORA POTÊNCIA BÁSICA LÍQUIDA (PRIMEIRA MARCHA) 125 HP, PESO BRUTO 13032 KG, LARGURA DA LÂMINA DE 3,7 M - CHP DIURNO. AF 06/2014	CHOR - CUSTOS HORÁRIOS DE MÁQUINAS E EQUIPAMENTOS	CHP	0,0018525	173,91	0,32		
Composição Auxiliar	96029 SINAPI	TRATOR DE PNEUS COM POTÊNCIA DE 85 CV, TRAÇÃO 4X4, COM GRADE DE DISCOS ACOPLADA - CHI DIURNO. AF 02/2017	CHOR - CUSTOS HORÁRIOS DE MÁQUINAS E EQUIPAMENTOS	CHI	0,0013424	35,12	0,04		
Composição Auxiliar	5903 SINAPI	CAMINHÃO PIPA 10.000 L TRUCADO, PESO BRUTO TOTAL 23.000 KG, CARGA ÚTIL MÁXIMA 15.935 KG, DISTÂNCIA ENTRE EIXOS 4,8 M, POTÊNCIA 230 CV, INCLUSIVE TANQUE DE AÇO PARA TRANSPORTE DE ÁGUA - CHI DIURNO. AF 06/2014	CHOR - CUSTOS HORÁRIOS DE MÁQUINAS E EQUIPAMENTOS	CHI	0,0010739	45,98	0,04		
Composição Auxiliar	5934 SINAPI	MOTONIVELADORA POTÊNCIA BÁSICA LÍQUIDA (PRIMEIRA MARCHA) 125 HP, PESO BRUTO 13032 KG, LARGURA DA LÂMINA DE 3,7 M - CHI DIURNO. AF 06/2014	CHOR - CUSTOS HORÁRIOS DE MÁQUINAS E EQUIPAMENTOS	CHI	0,0008323	61,46	0,05		
Composição Auxiliar	88316 SINAPI	SERVENTE COM ENCARGOS COMPLEMENTARES	SEDI - SERVIÇOS DIVERSOS	H	0,0107396	14,31	0,15		
				MO sem LS =>	0,28	LS =>	0,00	MO com LS =>	0,28
				Valor do BDI =>	0,46	Valor com BDI =>		2,03	

3.1	Código Banco	Descrição	Tipo	Und	Quant.	Valor Unit	Total
Composição	73790/002 SINAPI	REASSENTAMENTO DE PAVIMENTAÇÃO EM PARALELEPIPEDO SOBRE COLCHÃO DE PO DE PEDRA ESPESURA 10CM, REJUNTADO COM ARGAMASSA DE CIMENTO E AREIA TRACO 1:3 (CIMENTO F ARFIA)	PAVI - PAVIMENTAÇÃO	m²	1,0000000	56,13	56,13



PRAÇA PRESIDENTE MÉDICI, S/N, CENTRO
 CEP 65.680-000 PASSAGEM FRANCA - MA
 CNPJ: 10.438.570/0001-11
pmpassagemfranca@bol.com.br
 Tel.: (99) 3558-1212

Ral Araújo Noleto
Engenheiro Civil
CREA 111671237-2

OBRA:	RECUPERAÇÃO DE RUAS, MEIO FIO, SARJETA E CALÇAMENTO EM VIAS PÚBLICAS DO MUNICÍPIO DE PASSAGEM FRANCA		
PROP:	PREFEITURA MUNICIPAL DE PASSAGEM FRANCA	DATA:	ago/21
LOCAL:	DIVERSAS RUAS E AVENIDAS DO PÉRIMETRO URBANO	BDI (%) =	29,83%
Extensão (m)	1233,00	FONTE: SINAPI 07/2021 SICRO 3 07/2021 (desonerado)	

Composições Analíticas com Preço Unitário

Composição Auxiliar	88260 SINAPI	CALCETEIRO COM ENCARGOS COMPLEMENTARES	SEDI - SERVIÇOS DIVERSOS	H	0,4000000	19,28	7,71
Composição Auxiliar	88316 SINAPI	SERVENTE COM ENCARGOS COMPLEMENTARES	SEDI - SERVIÇOS DIVERSOS	H	1,3000000	14,31	18,60
Insumo	00041899 SINAPI	CIMENTO ASFALTICO DE PETROLEO A GRANEL (CAP) 50/70 (COLETADO CAIXA NA ANP ACRESCIDO DE ICMS)	Material	T	0,0050000	4.478,94	22,39
Insumo	00004720 SINAPI	PEDRA BRITADA N. 0, OU PEDRISCO (4,8 A 9,5 MM) POSTO PEDREIRA/FORNECEDOR, SEM FRETE	Material	m³	0,0150000	76,84	1,15
Insumo	00004741 SINAPI	PO DE PEDRA (POSTO PEDREIRA/FORNECEDOR, SEM FRETE)	Material	m³	0,1000000	62,87	6,28
			MO sem LS =>		21,86	LS =>	0,00
						MO com LS =>	21,86
			Valor do BDI =>		16,74	Valor com BDI =>	72,67

3.2	Código Banco	Descrição	Tipo	Und	Quant.	Valor Unit	Total
Composição	94994 SINAPI	RESTAURAÇÃO DE CALÇADA EM CONCRETO (CIMENTO/AREIA/SEIXO ROLADO) PREPARO MECANICO, E ESPESSURA DE 8CM E LARG= 1,50M, COM JUNTA DE DILATAÇÃO FM MADFIRA	PISO - PISOS	m²	1,0000000	104,13	104,13
Composição Auxiliar	94964 SINAPI	CONCRETO FCK = 20MPA, TRAÇO 1:2,7:3 (EM MASSA SECA DE CIMENTO/ AREIA MÉDIA/ BRITA 1) - PREPARO MECÂNICO COM BETONEIRA 400 L. AF_05/2021	FUES - FUNDAÇÕES E ESTRUTURAS	m³	0,0970000	360,39	34,95
Composição Auxiliar	88262 SINAPI	CARPINTEIRO DE FORMAS COM ENCARGOS COMPLEMENTARES	SEDI - SERVIÇOS DIVERSOS	H	0,1805000	19,12	3,45
Composição Auxiliar	88309 SINAPI	PEDREIRO COM ENCARGOS COMPLEMENTARES	SEDI - SERVIÇOS DIVERSOS	H	0,2767000	19,33	5,34
Composição Auxiliar	88316 SINAPI	SERVENTE COM ENCARGOS COMPLEMENTARES	SEDI - SERVIÇOS DIVERSOS	H	0,4572000	14,31	6,54
Insumo	00003777 SINAPI	LONA PLASTICA PESADA PRETA, E = 150 MICRA	Material	m²	1,1280000	1,50	1,69
Insumo	00004460 SINAPI	SARRAFO NAO APARELHADO *2,5 X 10* CM, EM MACARANDUBA, ANGELIM OU EQUIVALENTE DA REGIAO - BRUTA	Material	M	0,2500000	8,47	2,11
Insumo	00004517 SINAPI	SARRAFO *2,5 X 7,5* CM EM PINUS, MISTA OU EQUIVALENTE DA REGIAO - BRUTA	Material	M	0,2000000	3,11	0,62
Insumo	00007156 SINAPI	TELA DE ACO SOLDADA NERVURADA, CA-60, Q-196, (3,11 KG/M2), DIAMETRO DO FIO = 5,0 MM, LARGURA = 2,45 M, ESPACAMENTO DA MALHA = 10 X 10 CM	Material	m²	1,1224000	44,04	49,43
			MO sem LS =>		18,19	LS =>	0,00
						MO com LS =>	18,19
			Valor do BDI =>		31,06	Valor com BDI =>	135,19

3.	Código Banco	Descrição	Tipo	Und	Quant.	Valor Unit	Total
Composição	94268 SINAPI	MEIO-FIO DE CONCRETO MOLDADO NO LOCAL, USINADO 15 MPA, COM 0,30 M ALTURA X 0,15 M BASE, REJUNTE EM ARGAMASSA TRAÇO 1:3,5 (CIMENTO E AREIA)	DROP - DRENAGEM/OBRAS DE CONTENÇÃO / POÇOS DE VISITA E CAIXAS	M	1,0000000	42,98	42,98
Composição Auxiliar	92960 SINAPI	MÁQUINA EXTRUSORA DE CONCRETO PARA GUIAS E SARJETAS, MOTOR A DIESEL, POTÊNCIA 14 CV - CHP DIURNO. AF_12/2015	CHOR - CUSTOS HORÁRIOS DE MÁQUINAS E EQUIPAMENTOS	CHP	0,0260000	14,99	0,38
Composição Auxiliar	92961 SINAPI	MÁQUINA EXTRUSORA DE CONCRETO PARA GUIAS E SARJETAS, MOTOR A DIESEL, POTÊNCIA 14 CV - CHI DIURNO. AF_12/2015	CHOR - CUSTOS HORÁRIOS DE MÁQUINAS E EQUIPAMENTOS	CHI	0,1300000	3,97	0,51
Composição Auxiliar	88631 SINAPI	ARGAMASSA TRAÇO 1:4 (EM VOLUME DE CIMENTO E AREIA MÉDIA ÚMIDA). PREPARO MANUAL. AF_08/2019	SEDI - SERVIÇOS DIVERSOS	m³	0,0030000	439,98	1,31
Composição Auxiliar	88243 SINAPI	AJUDANTE ESPECIALIZADO COM ENCARGOS COMPLEMENTARES	SEDI - SERVIÇOS DIVERSOS	H	0,1560000	17,69	2,75
Composição Auxiliar	88309 SINAPI	PEDREIRO COM ENCARGOS COMPLEMENTARES	SEDI - SERVIÇOS DIVERSOS	H	0,2900000	19,33	5,60
Composição Auxiliar	88316 SINAPI	SERVENTE COM ENCARGOS COMPLEMENTARES	SEDI - SERVIÇOS DIVERSOS	H	0,5810000	14,31	8,31
Insumo	00000370 SINAPI	AREIA MEDIA - POSTO JAZIDA/FORNECEDOR (RETIRADO NA JAZIDA, SEM TRANSPORTE)	Material	m³	0,0150000	52,50	0,78
Insumo	00034492 SINAPI	CONCRETO USINADO BOMBEAVEL, CLASSE DE RESISTENCIA C20, COM BRITA 0 E 1, SLUMP = 100 +/- 20 MM, EXCLUI SERVICO DE BOMBEAMENTO (NBR 8953)	Material	m³	0,0630000	370,50	23,34
			MO sem LS =>		14,26	LS =>	0,00
						MO com LS =>	14,26
			Valor do BDI =>		12,82	Valor com BDI =>	55,80

3.4	Código Banco	Descrição	Tipo	Und	Quant.	Valor Unit	Total
Composição	74012/001 SINAPI	SARJETA DE CONCRETO, ACABAMENTO LISO COM CIMENTO/AREIA 1:3 (L = 30cm X e=7cm)	DROP - DRENAGEM/OBRAS DE CONTENÇÃO / POÇOS DE VISITA	M	1,0000000	44,68	44,68
Composição Auxiliar	88316 SINAPI	SERVENTE COM ENCARGOS COMPLEMENTARES	SEDI - SERVIÇOS DIVERSOS	H	1,2480000	14,31	17,85



OBRA:	RECUPERAÇÃO DE RUAS, MEIO FIO, SARJETA E CALÇAMENTO EM VIAS PÚBLICAS DO MUNICÍPIO DE PASSAGEM FRANCA	DATA:	ago/21
PROP:	PREFEITURA MUNICIPAL DE PASSAGEM FRANCA	BDI (%) =	29,83%
LOCAL:	DIVERSAS RUAS E AVENIDAS DO PÉRIMETRO URBANO	FONTE: SINAPI 07/2021	
Extensão (m)	1233,00	SICRO 3 07/2021 (desonerado)	

Composições Analíticas com Preço Unitário

Composição	Código Banco	Descrição	Tipo	Und	Quant.	Valor Unit	Total
Auxiliar	88309 SINAPI	PEDREIRO COM ENCARGOS COMPLEMENTARES	SEDI - SERVIÇOS DIVERSOS	H	0,6800000	19,38	12,75
Insumo	00000367 SINAPI	AREIA GROSSA - POSTO JAZIDA/FORNECEDOR (RETIRADO NA JAZIDA, SEM TRANSPORTE)	Material	m³	0,0410000	75,00	3,07
Insumo	00001379 SINAPI	CIMENTO PORTLAND COMPOSTO CP II-32	Material	KG	11,2000000	0,67	7,50
Insumo	00004734 SINAPI	SEIXO ROLADO PARA APLICACAO EM CONCRETO (POSTO PEDREIRA/FORNECEDOR, SEM FRETE)	Material	m²	0,0410000	85,61	3,51
			MO sem LS =>	25,59	LS =>	0,00	MO com LS => 25,59
			Valor do BDI =>	13,32			Valor com BDI => 58,00

Composição	Código Banco	Descrição	Tipo	Und	Quant.	Valor Unit	Total
B	4915708 SICRO3	Limpeza de sarjeta e meio-fio		m	1,0000000	0,57	0,57
		Mão de Obra				Salário Hora	Custo Horário
Insumo	P9824 SICRO3	Servente			10,0000000	16,9961	169,9610
						Custo Horário da Mão de Obra =>	169,9610
						Adc.M.O. - Ferramentas (0,0%) =>	0,0000
						Custo Horário de Execução =>	169,9610
						Fator de Influencia da Chuva - FIC	0,0000
						Custo do FIC =>	0,0000
						Produção de Equipe =>	300,0000
						Custo Unitário de Execução =>	0,5666
			MO sem LS =>	0,57	LS =>	0,00	MO com LS => 0,57
			Valor do BDI =>	0,17			Valor com BDI => 0,74

Composições Auxiliares

Composição	Código Banco	Descrição	Tipo	Und	Quant.	Valor Unit	Total
	88243 SINAPI	AJUDANTE ESPECIALIZADO COM ENCARGOS COMPLEMENTARES	SEDI - SERVIÇOS DIVERSOS	H	1,0000000	17,69	17,69
Auxiliar	95313 SINAPI	CURSO DE CAPACITAÇÃO PARA AJUDANTE ESPECIALIZADO (ENCARGOS COMPLEMENTARES) - HORISTA	SEDI - SERVIÇOS DIVERSOS	H	1,0000000	0,12	0,12
Insumo	00000242 SINAPI	AJUDANTE ESPECIALIZADO	Mão de Obra	H	1,0000000	14,98	14,98
Insumo	00037370 SINAPI	ALIMENTACAO - HORISTA (COLETADO CAIXA)	Outros	H	1,0000000	0,01	0,01
Insumo	00043491 SINAPI	EPI - FAMILIA SERVENTE - HORISTA (ENCARGOS COMPLEMENTARES - COLETADO CAIXA)	Equipamento	H	1,0000000	1,01	1,01
Insumo	00037372 SINAPI	EXAMES - HORISTA (COLETADO CAIXA)	Outros	H	1,0000000	0,55	0,55
Insumo	00043467 SINAPI	FERRAMENTAS - FAMILIA SERVENTE - HORISTA (ENCARGOS COMPLEMENTARES - COLETADO CAIXA)	Equipamento	H	1,0000000	0,41	0,41
Insumo	00037373 SINAPI	SEGURO - HORISTA (COLETADO CAIXA)	Taxas	H	1,0000000	0,01	0,01
Insumo	00037371 SINAPI	TRANSPORTE - HORISTA (COLETADO CAIXA)	Serviços	H	1,0000000	0,60	0,60
			MO sem LS =>	15,10	LS =>	0,00	MO com LS => 15,10
			Valor do BDI =>	5,27			Valor com BDI => 22,96

Composição	Código Banco	Descrição	Tipo	Und	Quant.	Valor Unit	Total
	88631 SINAPI	ARGAMASSA TRAÇO 1:4 (EM VOLUME DE CIMENTO E AREIA MÉDIA ÚMIDA). PREPARO MANUAL AF 08/2019	SEDI - SERVIÇOS DIVERSOS	m³	1,0000000	439,98	439,98
Auxiliar	88316 SINAPI	SERVENTE COM ENCARGOS COMPLEMENTARES	SEDI - SERVIÇOS DIVERSOS	H	8,2800000	14,31	118,62
Insumo	00000370 SINAPI	AREIA MEDIA - POSTO JAZIDA/FORNECEDOR (RETIRADO NA JAZIDA, SEM TRANSPORTE)	Material	m³	1,1500000	52,50	60,37
Insumo	00001379 SINAPI	CIMENTO PORTLAND COMPOSTO CP II-32	Material	KG	389,5400000	0,67	260,99
			MO sem LS =>	97,15	LS =>	0,00	MO com LS => 97,15
			Valor do BDI =>	131,24			Valor com BDI => 571,22

Composição	Código Banco	Descrição	Tipo	Und	Quant.	Valor Unit	Total
	88831 SINAPI	BETONEIRA CAPACIDADE NOMINAL DE 400 L. CAPACIDADE DE MISTURA 280 L. MOTOR ELÉTRICO TRIFÁSICO POTÊNCIA DE 2 CV. SEM CARREGADOR - CHI DIURNO. AF 10/2014	CHOR - CUSTOS HORÁRIOS DE MÁQUINAS E EQUIPAMENTOS	CHI	1,0000000	0,32	0,32
Auxiliar	88826 SINAPI	BETONEIRA CAPACIDADE NOMINAL DE 400 L. CAPACIDADE DE MISTURA 280 L. MOTOR ELÉTRICO TRIFÁSICO POTÊNCIA DE 2 CV. SEM CARREGADOR - DEPRECIAÇÃO. AF 10/2014	CHOR - CUSTOS HORÁRIOS DE MÁQUINAS E EQUIPAMENTOS	H	1,0000000	0,29	0,29
Auxiliar	88827 SINAPI	BETONEIRA CAPACIDADE NOMINAL DE 400 L. CAPACIDADE DE MISTURA 280 L. MOTOR ELÉTRICO TRIFÁSICO POTÊNCIA DE 2 CV. SEM CARREGADOR - JURGS. AF 10/2014	CHOR - CUSTOS HORÁRIOS DE MÁQUINAS E EQUIPAMENTOS	H	1,0000000	0,03	0,03

Ral Araújo Noleto
Engenheiro Civil
CREA 111571327-2

PRAÇA PRESIDENTE MÉDICI, S/N, CENTRO
 CEP 65.680-000 PASSAGEM FRANCA - MA
 CNPJ: 10.438.570/0001-11
 pm.passagemfranca@bol.com.br
 Tel.: (99) 3558-1212

OBRA:	RECUPERAÇÃO DE RUAS, MEIO FIO, SARIETA E CALÇAMENTO EM VIAS PÚBLICAS DO MUNICÍPIO DE PASSAGEM FRANCA	DATA:	ago/21
PROP:	PREFEITURA MUNICIPAL DE PASSAGEM FRANCA	BDI (%) =	29,83%
LOCAL:	DIVERSAS RUAS E AVENIDAS DO PÉRIMETRO URBANO	FONTE: SINAPI 07/2021	
Extensão (m)	1233,00	SICRO 3 07/2021 (desonerado)	

Composições Analíticas com Preço Unitário

MO sem LS =>	0,00	LS =>	0,00	MO com LS =>	0,00
Valor do BDI =>	0,09			Valor com BDI =>	0,41

	Código Banco	Descrição	Tipo	Und	Quant.	Valor Unit	Total
Composição	88830 SINAPI	BETONEIRA CAPACIDADE NOMINAL DE 400 L, CAPACIDADE DE MISTURA 280 L, MOTOR ELÉTRICO TRIFÁSICO POTÊNCIA DE 2 CV, SEM CARREGADOR - CHP DIURNO. AF_10/2014	CHOR - CUSTOS HORÁRIOS DE MÁQUINAS E EQUIPAMENTOS	CHP	1,0000000	1,49	1,49
Composição Auxiliar	88826 SINAPI	BETONEIRA CAPACIDADE NOMINAL DE 400 L, CAPACIDADE DE MISTURA 280 L, MOTOR ELÉTRICO TRIFÁSICO POTÊNCIA DE 2 CV, SEM CARREGADOR - DEPRECIACÃO. AF_10/2014	CHOR - CUSTOS HORÁRIOS DE MÁQUINAS E EQUIPAMENTOS	H	1,0000000	0,29	0,29
Composição Auxiliar	88827 SINAPI	BETONEIRA CAPACIDADE NOMINAL DE 400 L, CAPACIDADE DE MISTURA 280 L, MOTOR ELÉTRICO TRIFÁSICO POTÊNCIA DE 2 CV, SEM CARREGADOR - JUROS. AF_10/2014	CHOR - CUSTOS HORÁRIOS DE MÁQUINAS E EQUIPAMENTOS	H	1,0000000	0,03	0,03
Composição Auxiliar	88828 SINAPI	BETONEIRA CAPACIDADE NOMINAL DE 400 L, CAPACIDADE DE MISTURA 280 L, MOTOR ELÉTRICO TRIFÁSICO POTÊNCIA DE 2 CV, SEM CARREGADOR - MANUTENÇÃO. AF_10/2014	CHOR - CUSTOS HORÁRIOS DE MÁQUINAS E EQUIPAMENTOS	H	1,0000000	0,27	0,27
Composição Auxiliar	88829 SINAPI	BETONEIRA CAPACIDADE NOMINAL DE 400 L, CAPACIDADE DE MISTURA 280 L, MOTOR ELÉTRICO TRIFÁSICO POTÊNCIA DE 2 CV, SEM CARREGADOR - MATERIAIS NA OPERAÇÃO. AF_10/2014	CHOR - CUSTOS HORÁRIOS DE MÁQUINAS E EQUIPAMENTOS	H	1,0000000	0,90	0,90

MO sem LS =>	0,00	LS =>	0,00	MO com LS =>	0,00
Valor do BDI =>	0,44			Valor com BDI =>	1,93

	Código Banco	Descrição	Tipo	Und	Quant.	Valor Unit	Total
Composição	88826 SINAPI	BETONEIRA CAPACIDADE NOMINAL DE 400 L, CAPACIDADE DE MISTURA 280 L, MOTOR ELÉTRICO TRIFÁSICO POTÊNCIA DE 2 CV, SEM CARREGADOR - DEPRECIACÃO. AF_10/2014	CHOR - CUSTOS HORÁRIOS DE MÁQUINAS E EQUIPAMENTOS	H	1,0000000	0,29	0,29
Insumo	00010535 SINAPI	BETONEIRA CAPACIDADE NOMINAL 400 L, CAPACIDADE DE MISTURA 280 L, MOTOR ELETRICO TRIFASICO 220/380 V POTENCIA 2 CV. SEM CARREGADOR	Equipamento	UN	0,0000640	4.550,00	0,29

MO sem LS =>	0,00	LS =>	0,00	MO com LS =>	0,00
Valor do BDI =>	0,08			Valor com BDI =>	0,37

	Código Banco	Descrição	Tipo	Und	Quant.	Valor Unit	Total
Composição	88827 SINAPI	BETONEIRA CAPACIDADE NOMINAL DE 400 L, CAPACIDADE DE MISTURA 280 L, MOTOR ELÉTRICO TRIFÁSICO POTÊNCIA DE 2 CV, SEM CARREGADOR - JUROS. AF_10/2014	CHOR - CUSTOS HORÁRIOS DE MÁQUINAS E EQUIPAMENTOS	H	1,0000000	0,03	0,03
Insumo	00010535 SINAPI	BETONEIRA CAPACIDADE NOMINAL 400 L, CAPACIDADE DE MISTURA 280 L, MOTOR ELETRICO TRIFASICO 220/380 V POTENCIA 2 CV. SEM CARREGADOR	Equipamento	UN	0,0000076	4.550,00	0,03

MO sem LS =>	0,00	LS =>	0,00	MO com LS =>	0,00
Valor do BDI =>	0,00			Valor com BDI =>	0,03

	Código Banco	Descrição	Tipo	Und	Quant.	Valor Unit	Total
Composição	88828 SINAPI	BETONEIRA CAPACIDADE NOMINAL DE 400 L, CAPACIDADE DE MISTURA 280 L, MOTOR ELÉTRICO TRIFÁSICO POTÊNCIA DE 2 CV, SEM CARREGADOR - MANUTENÇÃO. AF_10/2014	CHOR - CUSTOS HORÁRIOS DE MÁQUINAS E EQUIPAMENTOS	H	1,0000000	0,27	0,27
Insumo	00010535 SINAPI	BETONEIRA CAPACIDADE NOMINAL 400 L, CAPACIDADE DE MISTURA 280 L, MOTOR ELETRICO TRIFASICO 220/380 V POTENCIA 2 CV. SEM CARREGADOR	Equipamento	UN	0,0000600	4.550,00	0,27

MO sem LS =>	0,00	LS =>	0,00	MO com LS =>	0,00
Valor do BDI =>	0,08			Valor com BDI =>	0,35

	Código Banco	Descrição	Tipo	Und	Quant.	Valor Unit	Total
Composição	88829 SINAPI	BETONEIRA CAPACIDADE NOMINAL DE 400 L, CAPACIDADE DE MISTURA 280 L, MOTOR ELÉTRICO TRIFÁSICO POTÊNCIA DE 2 CV, SEM CARREGADOR - MATERIAIS NA OPERAÇÃO. AF_10/2014	CHOR - CUSTOS HORÁRIOS DE MÁQUINAS E EQUIPAMENTOS	H	1,0000000	0,90	0,90
Insumo	00002705 SINAPI	ENERGIA ELETRICA ATE 2000 KWH INDUSTRIAL, SEM DEMANDA	Material	KW/H	1,2500000	0,72	0,90

MO sem LS =>	0,00	LS =>	0,00	MO com LS =>	0,00
Valor do BDI =>	0,26			Valor com BDI =>	1,16

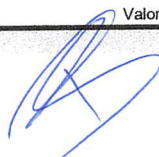

Raimundo Araújo Noletto
Engenheiro Civil
CREA 111571327-2

OBRA:	RECUPERAÇÃO DE RUAS, MEIO FIO, SARIETA E CALÇAMENTO EM VIAS PÚBLICAS DO MUNICÍPIO DE PASSAGEM FRANCA	DATA:	ago/21
PROP:	PREFEITURA MUNICIPAL DE PASSAGEM FRANCA	BDI (%) =	29,83%
LOCAL:	DIVERSAS RUAS E AVENIDAS DO PÉRIMETRO URBANO	FONTE: SINAPI 07/2021	
Extensão (m)	1233,00	SICRO 3 07/2021 (desonerado)	

Composições Analíticas com Preço Unitário

	Código Banco	Descrição	Tipo	Und	Quant.	Valor Unit	Total
Composição	88260 SINAPI	CALCETEIRO COM ENCARGOS COMPLEMENTARES	SEDI - SERVIÇOS DIVERSOS	H	1,0000000	19,28	19,28
Composição	95328 SINAPI	CURSO DE CAPACITAÇÃO PARA CALCETEIRO (ENCARGOS COMPLEMENTARES) - HORISTA	SEDI - SERVIÇOS DIVERSOS	H	1,0000000	0,13	0,13
Auxiliar	0003730 SINAPI	ALIMENTAÇÃO - HORISTA (COLETADO CAIXA)	Outros	H	1,0000000	0,01	0,01
Insumo	00004759 SINAPI	CALCETEIRO	Mão de Obra	H	1,0000000	16,45	16,45
Insumo	00043489 SINAPI	EPI - FAMILIA PEDREIRO - HORISTA (ENCARGOS COMPLEMENTARES - COLETADO CAIXA)	Equipamento	H	1,0000000	0,95	0,95
Insumo	0003732 SINAPI	EXAMES - HORISTA (COLETADO CAIXA)	Outros	H	1,0000000	0,55	0,55
In	00043465 SINAPI	FERRAMENTAS - FAMILIA PEDREIRO - HORISTA (ENCARGOS COMPLEMENTARES - COLETADO CAIXA)	Equipamento	H	1,0000000	0,58	0,58
Insun.	0003733 SINAPI	SEGURO - HORISTA (COLETADO CAIXA)	Taxas	H	1,0000000	0,01	0,01
Insumo	0003731 SINAPI	TRANSPORTE - HORISTA (COLETADO CAIXA)	Serviços	H	1,0000000	0,60	0,60
			MO sem LS =>	16,58	LS =>	0,00	MO com LS => 16,58
			Valor do BDI =>	5,75			Valor com BDI => 25,03

	Código Banco	Descrição	Tipo	Und	Quant.	Valor Unit	Total
Composição	5903 SINAPI	CAMINHÃO PIPA 10.000 L TRUCADO; PESO BRUTO TOTAL 23.000 KG; CARGA ÚTIL MÁXIMA 15.935 KG; DISTÂNCIA ENTRE EIXOS 4,8 M; POTÊNCIA 230 CV, INCLUSIVE TANQUE DE AÇO PARA TRANSPORTE DE ÁGUA - CHI DIURNO AF 06/2014	CHOR - CUSTOS HORÁRIOS DE MÁQUINAS E EQUIPAMENTOS	CHI	1,0000000	45,98	45,98
Composição	91396 SINAPI	CAMINHÃO PIPA 10.000 L TRUCADO; PESO BRUTO TOTAL 23.000 KG; CARGA ÚTIL MÁXIMA 15.935 KG; DISTÂNCIA ENTRE EIXOS 4,8 M; POTÊNCIA 230 CV, INCLUSIVE TANQUE DE AÇO PARA TRANSPORTE DE ÁGUA - DEPRECIAÇÃO AF 06/2014	CHOR - CUSTOS HORÁRIOS DE MÁQUINAS E EQUIPAMENTOS	H	1,0000000	20,58	20,58
Auxiliar	91398 SINAPI	CAMINHÃO PIPA 10.000 L TRUCADO; PESO BRUTO TOTAL 23.000 KG; CARGA ÚTIL MÁXIMA 15.935 KG; DISTÂNCIA ENTRE EIXOS 4,8 M; POTÊNCIA 230 CV, INCLUSIVE TANQUE DE AÇO PARA TRANSPORTE DE ÁGUA - IMPORTOS E SEGUROS AF 06/2014	CHOR - CUSTOS HORÁRIOS DE MÁQUINAS E EQUIPAMENTOS	H	1,0000000	1,67	1,67
Composição	91397 SINAPI	CAMINHÃO PIPA 10.000 L TRUCADO; PESO BRUTO TOTAL 23.000 KG; CARGA ÚTIL MÁXIMA 15.935 KG; DISTÂNCIA ENTRE EIXOS 4,8 M; POTÊNCIA 230 CV, INCLUSIVE TANQUE DE AÇO PARA TRANSPORTE DE ÁGUA - II IRDS AF 06/2014	CHOR - CUSTOS HORÁRIOS DE MÁQUINAS E EQUIPAMENTOS	H	1,0000000	4,31	4,31
Auxiliar	88282 SINAPI	MOTORISTA DE CAMINHÃO COM ENCARGOS COMPLEMENTARES	SEDI - SERVIÇOS DIVERSOS	H	1,0000000	19,42	19,42
			MO sem LS =>	17,61	LS =>	0,00	MO com LS => 17,61
			Valor do BDI =>	13,71			Valor com BDI => 59,69

	Código Banco	Descrição	Tipo	Und	Quant.	Valor Unit	Total
Composição	5901 SINAPI	CAMINHÃO PIPA 10.000 L TRUCADO; PESO BRUTO TOTAL 23.000 KG; CARGA ÚTIL MÁXIMA 15.935 KG; DISTÂNCIA ENTRE EIXOS 4,8 M; POTÊNCIA 230 CV, INCLUSIVE TANQUE DE AÇO PARA TRANSPORTE DE ÁGUA - CHP DIURNO AF 06/2014	CHOR - CUSTOS HORÁRIOS DE MÁQUINAS E EQUIPAMENTOS	CHP	1,0000000	232,82	232,82
Composição	53831 SINAPI	CAMINHÃO PIPA 10.000 L TRUCADO; PESO BRUTO TOTAL 23.000 KG; CARGA ÚTIL MÁXIMA 15.935 KG; DISTÂNCIA ENTRE EIXOS 4,8 M; POTÊNCIA 230 CV, INCLUSIVE TANQUE DE AÇO PARA TRANSPORTE DE ÁGUA - MATERIAIS NA OPERAÇÃO AF 06/2014	CHOR - CUSTOS HORÁRIOS DE MÁQUINAS E EQUIPAMENTOS	H	1,0000000	148,25	148,25
Auxiliar	5763 SINAPI	CAMINHÃO PIPA 10.000 L TRUCADO; PESO BRUTO TOTAL 23.000 KG; CARGA ÚTIL MÁXIMA 15.935 KG; DISTÂNCIA ENTRE EIXOS 4,8 M; POTÊNCIA 230 CV, INCLUSIVE TANQUE DE AÇO PARA TRANSPORTE DE ÁGUA - MANUTENÇÃO AF 06/2014	CHOR - CUSTOS HORÁRIOS DE MÁQUINAS E EQUIPAMENTOS	H	1,0000000	38,59	38,59
Composição	91396 SINAPI	CAMINHÃO PIPA 10.000 L TRUCADO; PESO BRUTO TOTAL 23.000 KG; CARGA ÚTIL MÁXIMA 15.935 KG; DISTÂNCIA ENTRE EIXOS 4,8 M; POTÊNCIA 230 CV, INCLUSIVE TANQUE DE AÇO PARA TRANSPORTE DE ÁGUA - DEPRECIAÇÃO AF 06/2014	CHOR - CUSTOS HORÁRIOS DE MÁQUINAS E EQUIPAMENTOS	H	1,0000000	20,58	20,58
Auxiliar	91398 SINAPI	CAMINHÃO PIPA 10.000 L TRUCADO; PESO BRUTO TOTAL 23.000 KG; CARGA ÚTIL MÁXIMA 15.935 KG; DISTÂNCIA ENTRE EIXOS 4,8 M; POTÊNCIA 230 CV, INCLUSIVE TANQUE DE AÇO PARA TRANSPORTE DE ÁGUA - IMPORTOS E SEGUROS AF 06/2014	CHOR - CUSTOS HORÁRIOS DE MÁQUINAS E EQUIPAMENTOS	H	1,0000000	1,67	1,67
Composição	91397 SINAPI	CAMINHÃO PIPA 10.000 L TRUCADO; PESO BRUTO TOTAL 23.000 KG; CARGA ÚTIL MÁXIMA 15.935 KG; DISTÂNCIA ENTRE EIXOS 4,8 M; POTÊNCIA 230 CV, INCLUSIVE TANQUE DE AÇO PARA TRANSPORTE DE ÁGUA - II IRDS AF 06/2014	CHOR - CUSTOS HORÁRIOS DE MÁQUINAS E EQUIPAMENTOS	H	1,0000000	4,31	4,31
Auxiliar	88282 SINAPI	MOTORISTA DE CAMINHÃO COM ENCARGOS COMPLEMENTARES	SEDI - SERVIÇOS DIVERSOS	H	1,0000000	19,42	19,42
			MO sem LS =>	17,61	LS =>	0,00	MO com LS => 17,61
			Valor do BDI =>	69,45			Valor com BDI => 302,27

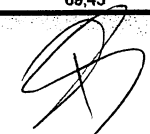

Rafael Araújo Noleto
Engenheiro Civil
CREA 111571327-2

OBRA:	RECUPERAÇÃO DE RUAS, MEIO FIO, SARIETA E CALÇAMENTO EM VIAS PÚBLICAS DO MUNICÍPIO DE PASSAGEM FRANCA		
PROP:	PREFEITURA MUNICIPAL DE PASSAGEM FRANCA	DATA:	ago/21
LOCAL:	DIVERSAS RUAS E AVENIDAS DO PÉRIMETRO URBANO	BDI (%) =	29,83%
Extensão (m)	1233,00	FONTE: SINAPI 07/2021 SICRO 3 07/2021 (desonerado)	

Composições Analíticas com Preço Unitário

	Código Banco	Descrição	Tipo	Und	Quant.	Valor Unit	Total	
Composição	91396 SINAPI	CAMINHÃO PIPA 10.000 L TRUCADO, PESO BRUTO TOTAL 23.000 KG, CARGA ÚTIL MÁXIMA 15.935 KG, DISTÂNCIA ENTRE EIXOS 4,8 M, POTÊNCIA 230 CV, INCLUSIVE TANQUE DE AÇO PARA TRANSPORTE DE ÁGUA - DEPRECIACÃO AF. 06/2014	CHOR - CUSTOS HORÁRIOS DE MÁQUINAS E EQUIPAMENTOS	H	1,0000000	20,58	20,58	
Insumo	00037747 SINAPI	CAMINHÃO TRUCADO, PESO BRUTO TOTAL 23000 KG, CARGA UTIL MAXIMA 15935 KG, DISTANCIA ENTRE EIXOS 4,80 M, POTENCIA 230 CV (INCLUI CABINE E CHASSI, NAO INCLUI CARROCERIA)	Equipamento	UN	0,0000343	519.367,08	17,81	
Insumo	00037736 SINAPI	TANQUE DE AÇO CARBONO NAO REVESTIDO, PARA TRANSPORTE DE AGUA COM CAPACIDADE DE 10 M3, COM BOMBA CENTRIFUGA POR TOMADA DE FORCA, VAZAO MAXIMA *75* M3/H (INCLUI MONTAGEM NAO INCLUI CAMINHAO)	Material	UN	0,0000343	80.950,00	2,77	
			MO sem LS =>	0,00	LS =>	0,00	MO com LS =>	0,00
			Valor do BDI =>	6,13			Valor com BDI =>	26,71

	Código Banco	Descrição	Tipo	Und	Quant.	Valor Unit	Total	
Composição	91398 SINAPI	CAMINHÃO PIPA 10.000 L TRUCADO, PESO BRUTO TOTAL 23.000 KG, CARGA ÚTIL MÁXIMA 15.935 KG, DISTÂNCIA ENTRE EIXOS 4,8 M, POTÊNCIA 230 CV, INCLUSIVE TANQUE DE AÇO PARA TRANSPORTE DE ÁGUA - IMPOSTOS E SEGUROS AF. 06/2014	CHOR - CUSTOS HORÁRIOS DE MÁQUINAS E EQUIPAMENTOS	H	1,0000000	1,67	1,67	
Insumo	00037747 SINAPI	CAMINHÃO TRUCADO, PESO BRUTO TOTAL 23000 KG, CARGA UTIL MAXIMA 15935 KG, DISTANCIA ENTRE EIXOS 4,80 M, POTENCIA 230 CV (INCLUI CABINE E CHASSI, NAO INCLUI CARROCERIA)	Equipamento	UN	0,0000028	519.367,08	1,45	
Insumo	00037736 SINAPI	TANQUE DE AÇO CARBONO NAO REVESTIDO, PARA TRANSPORTE DE AGUA COM CAPACIDADE DE 10 M3, COM BOMBA CENTRIFUGA POR TOMADA DE FORCA, VAZAO MAXIMA *75* M3/H (INCLUI MONTAGEM NAO INCLUI CAMINHAO)	Material	UN	0,0000028	80.950,00	0,22	
			MO sem LS =>	0,00	LS =>	0,00	MO com LS =>	0,00
			Valor do BDI =>	0,49			Valor com BDI =>	2,16

	Código Banco	Descrição	Tipo	Und	Quant.	Valor Unit	Total	
Composição	91397 SINAPI	CAMINHÃO PIPA 10.000 L TRUCADO, PESO BRUTO TOTAL 23.000 KG, CARGA ÚTIL MÁXIMA 15.935 KG, DISTÂNCIA ENTRE EIXOS 4,8 M, POTÊNCIA 230 CV, INCLUSIVE TANQUE DE AÇO PARA TRANSPORTE DE ÁGUA - IMPOSTOS AF. 06/2014	CHOR - CUSTOS HORÁRIOS DE MÁQUINAS E EQUIPAMENTOS	H	1,0000000	4,31	4,31	
Insumo	00037747 SINAPI	CAMINHÃO TRUCADO, PESO BRUTO TOTAL 23000 KG, CARGA UTIL MAXIMA 15935 KG, DISTANCIA ENTRE EIXOS 4,80 M, POTENCIA 230 CV (INCLUI CABINE E CHASSI, NAO INCLUI CARROCERIA)	Equipamento	UN	0,0000072	519.367,08	3,73	
Insumo	00037736 SINAPI	TANQUE DE AÇO CARBONO NAO REVESTIDO, PARA TRANSPORTE DE AGUA COM CAPACIDADE DE 10 M3, COM BOMBA CENTRIFUGA POR TOMADA DE FORCA, VAZAO MAXIMA *75* M3/H (INCLUI MONTAGEM NAO INCLUI CAMINHAO)	Material	UN	0,0000072	80.950,00	0,58	
			MO sem LS =>	0,00	LS =>	0,00	MO com LS =>	0,00
			Valor do BDI =>	1,28			Valor com BDI =>	5,59

	Código Banco	Descrição	Tipo	Und	Quant.	Valor Unit	Total	
Composição	5763 SINAPI	CAMINHÃO PIPA 10.000 L TRUCADO, PESO BRUTO TOTAL 23.000 KG, CARGA ÚTIL MÁXIMA 15.935 KG, DISTÂNCIA ENTRE EIXOS 4,8 M, POTÊNCIA 230 CV, INCLUSIVE TANQUE DE AÇO PARA TRANSPORTE DE ÁGUA - MANUTENÇÃO AF. 06/2014	CHOR - CUSTOS HORÁRIOS DE MÁQUINAS E EQUIPAMENTOS	H	1,0000000	38,59	38,59	
Insumo	00037747 SINAPI	CAMINHÃO TRUCADO, PESO BRUTO TOTAL 23000 KG, CARGA UTIL MAXIMA 15935 KG, DISTANCIA ENTRE EIXOS 4,80 M, POTENCIA 230 CV (INCLUI CABINE E CHASSI, NAO INCLUI CARROCERIA)	Equipamento	UN	0,0000643	519.367,08	33,39	
Insumo	00037736 SINAPI	TANQUE DE AÇO CARBONO NAO REVESTIDO, PARA TRANSPORTE DE AGUA COM CAPACIDADE DE 10 M3, COM BOMBA CENTRIFUGA POR TOMADA DE FORCA, VAZAO MAXIMA *75* M3/H (INCLUI MONTAGEM NAO INCLUI CAMINHAO)	Material	UN	0,0000643	80.950,00	5,20	
			MO sem LS =>	0,00	LS =>	0,00	MO com LS =>	0,00
			Valor do BDI =>	11,51			Valor com BDI =>	50,10

	Código Banco	Descrição	Tipo	Und	Quant.	Valor Unit	Total
--	--------------	-----------	------	-----	--------	------------	-------



Ral Araújo Noieto
Engenheiro Civil
CREA 111671327-2

OBRA:	RECUPERAÇÃO DE RUAS, MEIO FIO, SARIETA E CALÇAMENTO EM VIAS PÚBLICAS DO MUNICÍPIO DE PASSAGEM FRANCA	DATA:	ago/21
PROP:	PREFEITURA MUNICIPAL DE PASSAGEM FRANCA	BDI (%) =	29,83%
LOCAL:	DIVERSAS RUAS E AVENIDAS DO PÉRIMETRO URBANO	FONTE: SINAPI 07/2021	
Extensão (m)	1233,00	SICRO 3 07/2021 (desonerado)	

Composições Analíticas com Preço Unitário

Composição	53831 SINAPI	CAMINHÃO: PIPA 10.000 L TRUCADO: PESO BRUTO TOTAL 23.000 KG; CARGA ÚTIL MÁXIMA 15.935 KG. DISTÂNCIA ENTRE EIXOS 4,8 M. POTÊNCIA 230 CV; INCLUSIVE TANQUE DE AÇO PARA TRANSPORTE DE ÁGUA - MATERIAIS NA OPERAÇÃO. AF_06/2014	CHOR - CUSTOS HORÁRIOS DE MÁQUINAS E EQUIPAMENTOS	H	1,0000000	148,25	148,25
Insumo	00004221 SINAPI	OLEO DIESEL COMBUSTIVEL COMUM	Material	L	32,1600000	4,61	148,25
			MO sem LS =>	0,00	LS =>	0,00	MO com LS => 0,00
			Valor do BDI =>	44,22			Valor com BDI => 192,47

	Código Banco	Descrição	Tipo	Und	Quant.	Valor Unit	Total
Composição	88262 SINAPI	CARPINTEIRO DE FORMAS COM ENCARGOS COMPLEMENTARES	SEDI - SERVIÇOS DIVERSOS	H	1,0000000	19,12	19,12
Auxiliar	95330 SINAPI	CURSO DE CAPACITAÇÃO PARA CARPINTEIRO DE FORMAS (ENCARGOS COMPLEMENTARES) - HORISTA	SEDI - SERVIÇOS DIVERSOS	H	1,0000000	0,13	0,13
Insumo	00037370 SINAPI	ALIMENTAÇÃO - HORISTA (COLETADO CAIXA)	Outros	H	1,0000000	0,01	0,01
Insumo	00001213 SINAPI	CARPINTEIRO DE FORMAS	Mão de Obra	H	1,0000000	16,39	16,39
Insumo	00043483 SINAPI	EPI - FAMILIA CARPINTEIRO DE FORMAS - HORISTA (ENCARGOS COMPLEMENTARES - COLETADO CAIXA)	Equipamento	H	1,0000000	1,05	1,05
Insumo	00037372 SINAPI	EXAMES - HORISTA (COLETADO CAIXA)	Outros	H	1,0000000	0,55	0,55
Insumo	00043459 SINAPI	FERRAMENTAS - FAMILIA CARPINTEIRO DE FORMAS - HORISTA (ENCARGOS COMPLEMENTARES - COLETADO CAIXA)	Equipamento	H	1,0000000	0,38	0,38
Insumo	00037373 SINAPI	SEGURO - HORISTA (COLETADO CAIXA)	Taxas	H	1,0000000	0,01	0,01
Insumo	00037371 SINAPI	TRANSPORTE - HORISTA (COLETADO CAIXA)	Serviços	H	1,0000000	0,60	0,60
			MO sem LS =>	16,52	LS =>	0,00	MO com LS => 16,52
			Valor do BDI =>	5,70			Valor com BDI => 24,82

	Código Banco	Descrição	Tipo	Und	Quant.	Valor Unit	Total
Composição	90972 SINAPI	COMPRESSOR DE AR REBOCAVEL, VAZÃO 250 PCM, PRESSAO DE TRABALHO 102 PSI, MOTOR A DIESEL POTÊNCIA 81 CV - CHP DIURNO. AF_06/2015	CHOR - CUSTOS HORÁRIOS DE MÁQUINAS E EQUIPAMENTOS	CHP	1,0000000	57,74	57,74
Auxiliar	90968 SINAPI	COMPRESSOR DE AR REBOCAVEL, VAZÃO 250 PCM, PRESSAO DE TRABALHO 102 PSI, MOTOR A DIESEL POTÊNCIA 81 CV - DEPRECIACAO. AF_06/2015	CHOR - CUSTOS HORÁRIOS DE MÁQUINAS E EQUIPAMENTOS	H	1,0000000	4,62	4,62
Auxiliar	90969 SINAPI	COMPRESSOR DE AR REBOCAVEL, VAZÃO 250 PCM, PRESSAO DE TRABALHO 102 PSI, MOTOR A DIESEL POTÊNCIA 81 CV - JUROS AF_06/2015	CHOR - CUSTOS HORÁRIOS DE MÁQUINAS E EQUIPAMENTOS	H	1,0000000	0,64	0,64
Auxiliar	90970 SINAPI	COMPRESSOR DE AR REBOCAVEL, VAZÃO 250 PCM, PRESSAO DE TRABALHO 102 PSI, MOTOR A DIESEL POTÊNCIA 81 CV - MANUTENÇÃO. AF_06/2015	CHOR - CUSTOS HORÁRIOS DE MÁQUINAS E EQUIPAMENTOS	H	1,0000000	5,79	5,79
Auxiliar	90971 SINAPI	COMPRESSOR DE AR REBOCAVEL, VAZÃO 250 PCM, PRESSAO DE TRABALHO 102 PSI, MOTOR A DIESEL POTÊNCIA 81 CV - MATERIAIS NA OPERAÇÃO. AF_06/2015	CHOR - CUSTOS HORÁRIOS DE MÁQUINAS E EQUIPAMENTOS	H	1,0000000	46,69	46,69
			MO sem LS =>	0,00	LS =>	0,00	MO com LS => 0,00
			Valor do BDI =>	17,22			Valor com BDI => 74,96

	Código Banco	Descrição	Tipo	Und	Quant.	Valor Unit	Total
Composição	90968 SINAPI	COMPRESSOR DE AR REBOCAVEL, VAZÃO 250 PCM, PRESSAO DE TRABALHO 102 PSI, MOTOR A DIESEL POTÊNCIA 81 CV - DEPRECIACAO. AF_06/2015	CHOR - CUSTOS HORÁRIOS DE MÁQUINAS E EQUIPAMENTOS	H	1,0000000	4,62	4,62
Insumo	00036525 SINAPI	COMPRESSOR DE AR REBOCAVEL, VAZAO 250 PCM, PRESSAO EFETIVA DE TRABALHO 102 PSI, MOTOR DIESEL, POTENCIA 81 CV	Material	UN	0,0000533	86.816,91	4,62
			MO sem LS =>	0,00	LS =>	0,00	MO com LS => 0,00
			Valor do BDI =>	1,37			Valor com BDI => 5,99

	Código Banco	Descrição	Tipo	Und	Quant.	Valor Unit	Total
Composição	90969 SINAPI	COMPRESSOR DE AR REBOCAVEL, VAZÃO 250 PCM, PRESSAO DE TRABALHO 102 PSI, MOTOR A DIESEL POTÊNCIA 81 CV - JUROS AF_06/2015	CHOR - CUSTOS HORÁRIOS DE MÁQUINAS E EQUIPAMENTOS	H	1,0000000	0,64	0,64
Insumo	00036525 SINAPI	COMPRESSOR DE AR REBOCAVEL, VAZAO 250 PCM, PRESSAO EFETIVA DE TRABALHO 102 PSI, MOTOR DIESEL, POTENCIA 81 CV	Material	UN	0,0000074	86.816,91	0,64
			MO sem LS =>	0,00	LS =>	0,00	MO com LS => 0,00
			Valor do BDI =>	0,19			Valor com BDI => 0,83

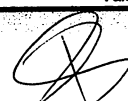

OBRA:	RECUPERAÇÃO DE RUAS, MEIO FIO, SARIETA E CALÇAMENTO EM VIAS PÚBLICAS DO MUNICÍPIO DE PASSAGEM FRANCA	DATA:	ago/21
PROP:	PREFEITURA MUNICIPAL DE PASSAGEM FRANCA	BDI (%) =	29,83%
LOCAL:	DIVERSAS RUAS E AVENIDAS DO PÉRIMETRO URBANO	FONTE: SINAPI 07/2021	
Extensão (m)	1233,00	SICRO 3 07/2021 (desonerado)	

Composições Analíticas com Preço Unitário

	Código Banco	Descrição	Tipo	Und	Quant.	Valor Unit	Total	
Composição	90970 SINAPI	COMPRESSOR DE AR REBOCAVEL, VAZÃO 250 PCM, PRESSAO DE TRABALHO 102 PSI, MOTOR A DIESEL POTÊNCIA 81 CV - MANUTENÇÃO, AF. 08/2015	CHOR - CUSTOS HORÁRIOS DE MÁQUINAS E EQUIPAMENTOS	H	1,0000000	5,79	5,79	
Insumo	00036525 SINAPI	COMPRESSOR DE AR REBOCAVEL, VAZAO 250 PCM, PRESSAO EFETIVA DE TRABALHO 102 PSI, MOTOR DIESEL, POTENCIA 81 CV	Material	UN	0,0000667	86.816,91	5,79	
			MO sem LS =>	0,00	LS =>	0,00	MO com LS =>	0,00
			Valor do BDI =>	1,72		Valor com BDI =>	7,51	

	Código Banco	Descrição	Tipo	Und	Quant.	Valor Unit	Total	
Composição	90971 SINAPI	COMPRESSOR DE AR REBOCAVEL, VAZÃO 250 PCM, PRESSAO DE TRABALHO 102 PSI, MOTOR A DIESEL POTÊNCIA 81 CV - MATERIAIS NA OPERAÇÃO, AF. 08/2015	CHOR - CUSTOS HORÁRIOS DE MÁQUINAS E EQUIPAMENTOS	H	1,0000000	46,69	46,69	
Insumo	00004221 SINAPI	OLEO DIESEL COMBUSTIVEL COMUM	Material	L	10,1300000	4,61	46,69	
			MO sem LS =>	0,00	LS =>	0,00	MO com LS =>	0,00
			Valor do BDI =>	13,92		Valor com BDI =>	60,61	

	Código Banco	Descrição	Tipo	Und	Quant.	Valor Unit	Total	
Composição	94964 SINAPI	CONCRETO FCK = 20MPA, TRAÇO 1:2,7:3 (EM MASSA SECA DE CIMENTO/ AREIA MÉDIA/ BRITA 1) - PREPARO MECÂNICO COM BETONEIRA 400 L, AF. 05/2021	FUES - FUNDAÇÕES E ESTRUTURAS	m³	1,0000000	360,39	360,39	
Composição Auxiliar	88830 SINAPI	BETONEIRA CAPACIDADE NOMINAL DE 400 L, CAPACIDADE DE MISTURA 280 L, MOTOR ELÉTRICO TRIFÁSICO POTÊNCIA DE 2 CV, SEM CARREGADOR, CHI DIURNO, AF. 10/2014	CHOR - CUSTOS HORÁRIOS DE MÁQUINAS E EQUIPAMENTOS	CHP	0,8259000	1,49	1,23	
Composição Auxiliar	88831 SINAPI	BETONEIRA CAPACIDADE NOMINAL DE 400 L, CAPACIDADE DE MISTURA 280 L, MOTOR ELÉTRICO TRIFÁSICO POTÊNCIA DE 2 CV, SEM CARREGADOR, CHI DIURNO, AF. 10/2014	CHOR - CUSTOS HORÁRIOS DE MÁQUINAS E EQUIPAMENTOS	CHI	0,7787000	0,32	0,24	
Composição Auxiliar	88377 SINAPI	OPERADOR DE BETONEIRA ESTACIONARIA/MISTURADOR COM ENCARGOS COMPLEMENTARES	SEDI - SERVIÇOS DIVERSOS	H	1,6046000	17,16	27,53	
Composição Auxiliar	88316 SINAPI	SERVENTE COM ENCARGOS COMPLEMENTARES	SEDI - SERVIÇOS DIVERSOS	H	2,5333000	14,31	36,25	
Insumo	00000370 SINAPI	AREIA MEDIA - POSTO JAZIDA/FORNECEDOR (RETIRADO NA JAZIDA, SEM TRANSPORTE)	Material	m³	0,7558000	52,50	39,67	
Insumo	00001379 SINAPI	CIMENTO PORTLAND COMPOSTO CP II-32	Material	KG	322,9777000	0,67	216,39	
Insumo	00004721 SINAPI	PEDRA BRITADA N. 1 (9,5 a 19 MM) POSTO PEDREIRA/FORNECEDOR, SEM FRETE	Material	m³	0,5872000	66,56	39,08	
			MO sem LS =>	54,32	LS =>	0,00	MO com LS =>	54,32
			Valor do BDI =>	107,50		Valor com BDI =>	467,89	

	Código Banco	Descrição	Tipo	Und	Quant.	Valor Unit	Total	
Composição	94962 SINAPI	CONCRETO MAGRO PARA LASTRO, TRAÇO 1:4,5:4,5 (EM MASSA SECA DE CIMENTO/ AREIA MÉDIA/ BRITA 1) - PREPARO MECÂNICO COM BETONEIRA 400 L, AF. 05/2021	FUES - FUNDAÇÕES E ESTRUTURAS	m³	1,0000000	284,24	284,24	
Composição Auxiliar	88830 SINAPI	BETONEIRA CAPACIDADE NOMINAL DE 400 L, CAPACIDADE DE MISTURA 280 L, MOTOR ELÉTRICO TRIFÁSICO POTÊNCIA DE 2 CV, SEM CARREGADOR, CHI DIURNO, AF. 10/2014	CHOR - CUSTOS HORÁRIOS DE MÁQUINAS E EQUIPAMENTOS	CHP	0,7623000	1,49	1,13	
Composição Auxiliar	88831 SINAPI	BETONEIRA CAPACIDADE NOMINAL DE 400 L, CAPACIDADE DE MISTURA 280 L, MOTOR ELÉTRICO TRIFÁSICO POTÊNCIA DE 2 CV, SEM CARREGADOR, CHI DIURNO, AF. 10/2014	CHOR - CUSTOS HORÁRIOS DE MÁQUINAS E EQUIPAMENTOS	CHI	0,7188000	0,32	0,23	
Composição Auxiliar	88316 SINAPI	SERVENTE COM ENCARGOS COMPLEMENTARES	SEDI - SERVIÇOS DIVERSOS	H	2,3433000	14,31	33,53	
Composição Auxiliar	88377 SINAPI	OPERADOR DE BETONEIRA ESTACIONARIA/MISTURADOR COM ENCARGOS COMPLEMENTARES	SEDI - SERVIÇOS DIVERSOS	H	1,4811000	17,16	25,41	
Insumo	00000370 SINAPI	AREIA MEDIA - POSTO JAZIDA/FORNECEDOR (RETIRADO NA JAZIDA, SEM TRANSPORTE)	Material	m³	0,8269000	52,50	43,41	
Insumo	00001379 SINAPI	CIMENTO PORTLAND COMPOSTO CP II-32	Material	KG	212,0194000	0,67	142,05	
Insumo	00004721 SINAPI	PEDRA BRITADA N. 1 (9,5 a 19 MM) POSTO PEDREIRA/FORNECEDOR, SEM FRETE	Material	m³	0,5782000	66,56	38,48	
			MO sem LS =>	50,19	LS =>	0,00	MO com LS =>	50,19
			Valor do BDI =>	84,78		Valor com BDI =>	369,02	

	Código Banco	Descrição	Tipo	Und	Quant.	Valor Unit	Total
Composição	95313 SINAPI	CURSO DE CAPACITAÇÃO PARA AJUDANTE ESPECIALIZADO (ENCARGOS COMPLEMENTARES) - HORISTA	SEDI - SERVIÇOS DIVERSOS	H	1,0000000	0,12	0,12
Insumo	00000242 SINAPI	AJUDANTE ESPECIALIZADO	Mão de Obra	H	0,0082000	14,98	0,12

Raul Araújo Noieto
Engenheiro Civil
CREA 111571327-2

OBRA:	RECUPERAÇÃO DE RUAS, MEIO FIO, SARIETA E CALÇAMENTO EM VIAS PÚBLICAS DO MUNICÍPIO DE PASSAGEM FRANCA		
PROP:	PREFEITURA MUNICIPAL DE PASSAGEM FRANCA	DATA:	ago/21
LOCAL:	DIVERSAS RUAS E AVENIDAS DO PÉRIMETRO URBANO	BDI (%) =	29,83%
Extensão (m)	1233,00	FONTE: SINAPI 07/2021 SICRO 3 07/2021 (desonerado)	

Composições Analíticas com Preço Unitário

	Código Banco	Descrição	Tipo	Und	Quant.	Valor Unit	Total	
						MO sem LS => 0,12	LS => 0,00	MO com LS => 0,12
						Valor do BDI => 0,03	Valor com BDI => 0,15	
Composição	95328 SINAPI	CURSO DE CAPACITAÇÃO PARA CALÇEIRO (ENCARGOS COMPLEMENTARES) - HORISTA	SEDI - SERVIÇOS DIVERSOS	H	1,0000000	0,13	0,13	
Insumo	00004759 SINAPI	CALÇEIRO	Mão de Obra	H	0,0082000	16,45	0,13	
						MO sem LS => 0,13	LS => 0,00	MO com LS => 0,13
						Valor do BDI => 0,03	Valor com BDI => 0,16	
Composição	95330 SINAPI	CURSO DE CAPACITAÇÃO PARA CARPINTEIRO DE FÓRMAS (ENCARGOS COMPLEMENTARES) - HORISTA	SEDI - SERVIÇOS DIVERSOS	H	1,0000000	0,13	0,13	
Insumo	00001213 SINAPI	CARPINTEIRO DE FORMAS	Mão de Obra	H	0,0082000	16,39	0,13	
						MO sem LS => 0,13	LS => 0,00	MO com LS => 0,13
						Valor do BDI => 0,03	Valor com BDI => 0,16	
Composição	95347 SINAPI	CURSO DE CAPACITAÇÃO PARA MOTORISTA DE CAMINHÃO (ENCARGOS COMPLEMENTARES) - HORISTA	SEDI - SERVIÇOS DIVERSOS	H	1,0000000	0,06	0,06	
Insumo	00004093 SINAPI	MOTORISTA DE CAMINHÃO	Mão de Obra	H	0,0036000	17,55	0,06	
						MO sem LS => 0,06	LS => 0,00	MO com LS => 0,06
						Valor do BDI => 0,01	Valor com BDI => 0,07	
Composição	95389 SINAPI	CURSO DE CAPACITAÇÃO PARA OPERADOR DE BETONEIRA ESTACIONÁRIA/MISTURADOR (ENCARGOS COMPLEMENTARES) - HORISTA	SEDI - SERVIÇOS DIVERSOS	H	1,0000000	0,09	0,09	
Insumo	00037666 SINAPI	OPERADOR DE BETONEIRA ESTACIONARIA / MISTURADOR	Mão de Obra	H	0,0059000	15,26	0,09	
						MO sem LS => 0,09	LS => 0,00	MO com LS => 0,09
						Valor do BDI => 0,02	Valor com BDI => 0,11	
Composição	95361 SINAPI	CURSO DE CAPACITAÇÃO PARA OPERADOR DE MARTELETE OU MARTELETEIRO (ENCARGOS COMPLEMENTARES) - HORISTA	SEDI - SERVIÇOS DIVERSOS	H	1,0000000	0,08	0,08	
Insumo	00004257 SINAPI	OPERADOR DE MARTELETE OU MARTELETEIRO	Mão de Obra	H	0,0059000	14,03	0,08	
						MO sem LS => 0,08	LS => 0,00	MO com LS => 0,08
						Valor do BDI => 0,02	Valor com BDI => 0,10	
Composição	95363 SINAPI	CURSO DE CAPACITAÇÃO PARA OPERADOR DE MOTONIVELADORA (ENCARGOS COMPLEMENTARES) - HORISTA	SEDI - SERVIÇOS DIVERSOS	H	1,0000000	0,14	0,14	
Insumo	00004239 SINAPI	OPERADOR DE MOTONIVELADORA	Mão de Obra	H	0,0059000	24,30	0,14	
						MO sem LS => 0,14	LS => 0,00	MO com LS => 0,14
						Valor do BDI => 0,04	Valor com BDI => 0,18	
Composição	95366 SINAPI	CURSO DE CAPACITAÇÃO PARA OPERADOR DE ROLO COMPACTADOR (ENCARGOS COMPLEMENTARES) - HORISTA	SEDI - SERVIÇOS DIVERSOS	H	1,0000000	0,08	0,08	
Insumo	00004238 SINAPI	OPERADOR DE ROLO COMPACTADOR	Mão de Obra	H	0,0059000	13,86	0,08	
						MO sem LS => 0,08	LS => 0,00	MO com LS => 0,08
						Valor do BDI => 0,02	Valor com BDI => 0,10	



OBRA:	RECUPERAÇÃO DE RUAS, MEIO FIO, SARIETA E CALÇAMENTO EM VIAS PÚBLICAS DO MUNICÍPIO DE PASSAGEM FRANCA			DATA:	ago/21
PROP:	PREFEITURA MUNICIPAL DE PASSAGEM FRANCA			BDI (%) =	29,83%
LOCAL:	DIVERSAS RUAS E AVENIDAS DO PÉRIMETRO URBANO			FONTE: SINAPI 07/2021	
Extensão (m)	1233,00			SICRO 3 07/2021 (desonerado)	

Composições Analíticas com Preço Unitário

Composição	95371 SINAPI	CURSO DE CAPACITAÇÃO PARA PEDREIRO (ENCARGOS COMPLEMENTARES) - HORISTA	SEDI - SERVIÇOS DIVERSOS	H	1,0000000	0,24	0,24
Insumo	00004750 SINAPI	PEDREIRO	Mão de Obra	H	0,0151000	16,39	0,24
			MO sem LS =>	0,24	LS =>	0,00	MO com LS =>
			Valor do BDI =>	0,07			Valor com BDI =>

Código Banco	Descrição	Tipo	Und	Quant.	Valor Unit	Total	
Composição	95378 SINAPI	CURSO DE CAPACITAÇÃO PARA SERVENTE (ENCARGOS COMPLEMENTARES) - HORISTA	SEDI - SERVIÇOS DIVERSOS	H	1,0000000	0,17	0,17
Insumo	00006111 SINAPI	SERVENTE DE OBRAS	Mão de Obra	H	0,0151000	11,55	0,17
			MO sem LS =>	0,17	LS =>	0,00	MO com LS =>
			Valor do BDI =>	0,05			Valor com BDI =>

Código Banco	Descrição	Tipo	Und	Quant.	Valor Unit	Total	
Composição	95386 SINAPI	CURSO DE CAPACITAÇÃO PARA TRATORISTA (ENCARGOS COMPLEMENTARES) - HORISTA	SEDI - SERVIÇOS DIVERSOS	H	1,0000000	0,14	0,14
Insumo	00004237 SINAPI	OPERADOR DE TRATOR - EXCLUSIVE AGROPECUARIA	Mão de Obra	H	0,0082000	17,12	0,14
			MO sem LS =>	0,14	LS =>	0,00	MO com LS =>
			Valor do BDI =>	0,04			Valor com BDI =>

Código Banco	Descrição	Tipo	Und	Quant.	Valor Unit	Total	
Composição	92966 SINAPI	MARTELO PERFURADOR PNEUMÁTICO MANUAL, HASTE 25 X 75 MM, 21 KG - CHP DIURNO. AF 12/2015	CHOR - CUSTOS HORÁRIOS DE MÁQUINAS E EQUIPAMENTOS	CHP	1,0000000	19,28	19,28
Composição Auxiliar	92964 SINAPI	MARTELO PERFURADOR PNEUMÁTICO MANUAL, HASTE 25 X 75 MM, 21 KG - JUROS. AF 12/2015	CHOR - CUSTOS HORÁRIOS DE MÁQUINAS E EQUIPAMENTOS	H	1,0000000	0,16	0,16
Composição Auxiliar	92965 SINAPI	MARTELO PERFURADOR PNEUMÁTICO MANUAL, HASTE 25 X 75 MM, 21 KG - MANUTENÇÃO. AF 12/2015	CHOR - CUSTOS HORÁRIOS DE MÁQUINAS E EQUIPAMENTOS	H	1,0000000	1,78	1,78
Composição Auxiliar	92963 SINAPI	MARTELO PERFURADOR PNEUMÁTICO MANUAL, HASTE 25 X 75 MM, 21 KG - DEPRECIACÃO. AF 12/2015	CHOR - CUSTOS HORÁRIOS DE MÁQUINAS E EQUIPAMENTOS	H	1,0000000	1,42	1,42
Composição Auxiliar	88298 SINAPI	OPERADOR DE MARTELETE OU MARTELETEIRO COM ENCARGOS COMPLEMENTARES	SEDI - SERVIÇOS DIVERSOS	H	1,0000000	15,92	15,92
			MO sem LS =>	14,11	LS =>	0,00	MO com LS =>
			Valor do BDI =>	5,75			Valor com BDI =>

Código Banco	Descrição	Tipo	Und	Quant.	Valor Unit	Total	
Composição	92963 SINAPI	MARTELO PERFURADOR PNEUMÁTICO MANUAL, HASTE 25 X 75 MM, 21 KG - DEPRECIACÃO. AF 12/2015	CHOR - CUSTOS HORÁRIOS DE MÁQUINAS E EQUIPAMENTOS	H	1,0000000	1,42	1,42
Insumo	00014529 SINAPI	MARTELO PERFURADOR PNEUMATICO MANUAL, HASTE 25 X 75 MM, 21 KG	Material	UN	0,0000640	22.251,66	1,42
			MO sem LS =>	0,00	LS =>	0,00	MO com LS =>
			Valor do BDI =>	0,42			Valor com BDI =>

Código Banco	Descrição	Tipo	Und	Quant.	Valor Unit	Total	
Composição	92964 SINAPI	MARTELO PERFURADOR PNEUMÁTICO MANUAL, HASTE 25 X 75 MM, 21 KG - JUROS. AF 12/2015	CHOR - CUSTOS HORÁRIOS DE MÁQUINAS E EQUIPAMENTOS	H	1,0000000	0,16	0,16
Insumo	00014529 SINAPI	MARTELO PERFURADOR PNEUMATICO MANUAL, HASTE 25 X 75 MM, 21 KG	Material	UN	0,0000076	22.251,66	0,16
			MO sem LS =>	0,00	LS =>	0,00	MO com LS =>
			Valor do BDI =>	0,04			Valor com BDI =>

Código Banco	Descrição	Tipo	Und	Quant.	Valor Unit	Total	
Composição	92965 SINAPI	MARTELO PERFURADOR PNEUMÁTICO MANUAL, HASTE 25 X 75 MM, 21 KG - MANUTENÇÃO. AF 12/2015	CHOR - CUSTOS HORÁRIOS DE MÁQUINAS E EQUIPAMENTOS	H	1,0000000	1,78	1,78
Insumo	00014529 SINAPI	MARTELO PERFURADOR PNEUMATICO MANUAL, HASTE 25 X 75 MM, 21 KG	Material	UN	0,0000800	22.251,66	1,78
			MO sem LS =>	0,00	LS =>	0,00	MO com LS =>
			Valor do BDI =>	0,53			Valor com BDI =>

OBRA:	RECUPERAÇÃO DE RUAS, MEIO FIO, SARIETA E CALÇAMENTO EM VIAS PÚBLICAS DO MUNICÍPIO DE PASSAGEM FRANCA		
PROP:	PREFEITURA MUNICIPAL DE PASSAGEM FRANCA	DATA:	ago/21
LOCAL:	DIVERSAS RUAS E AVENIDAS DO PÉRIMETRO URBANO	BDI (%) =	29,83%
Extensão (m)	1233,00	FONTE: SINAPI 07/2021 SICRO 3 07/2021 (desonerado)	

Composições Analíticas com Preço Unitário

	Código Banco	Descrição	Tipo	Und	Quant.	Valor Unit	Total
Composição	5934 SINAPI	MOTONIVELADORA POTÊNCIA BÁSICA LÍQUIDA (PRIMEIRA MARCHA) CHOR - CUSTOS HORÁRIOS DE 125 HP, PESO BRUTO 13032 KG, LARGURA DA LÂMINA DE 3,7 M - MÁQUINAS E EQUIPAMENTOS DIURNO. AF. 06/2014	CHOR - CUSTOS HORÁRIOS DE MÁQUINAS E EQUIPAMENTOS	CHI	1,0000000	61,46	61,46
Composição Auxiliar	89228 SINAPI	MOTONIVELADORA POTÊNCIA BÁSICA LÍQUIDA (PRIMEIRA MARCHA) CHOR - CUSTOS HORÁRIOS DE 125 HP, PESO BRUTO 13032 KG, LARGURA DA LÂMINA DE 3,7 M - MÁQUINAS E EQUIPAMENTOS DEPRECIACÃO. AF. 06/2014	CHOR - CUSTOS HORÁRIOS DE MÁQUINAS E EQUIPAMENTOS	H	1,0000000	29,84	29,84
Composição Auxiliar	89228 SINAPI	MOTONIVELADORA POTÊNCIA BÁSICA LÍQUIDA (PRIMEIRA MARCHA) CHOR - CUSTOS HORÁRIOS DE 125 HP, PESO BRUTO 13032 KG, LARGURA DA LÂMINA DE 3,7 M - MÁQUINAS E EQUIPAMENTOS JUROS. AF. 06/2014	CHOR - CUSTOS HORÁRIOS DE MÁQUINAS E EQUIPAMENTOS	H	1,0000000	5,37	5,37
Crédito	88300 SINAPI	OPERADOR DE MOTONIVELADORA COM ENCARGOS COMPLEMENTARES	SEDI - SERVIÇOS DIVERSOS	H	1,0000000	26,25	26,25
			MO sem LS =>	24,44	LS =>	0,00	MO com LS => 24,44
			Valor do BDI =>	18,33			Valor com BDI => 79,79

	Código Banco	Descrição	Tipo	Und	Quant.	Valor Unit	Total
Composição	5932 SINAPI	MOTONIVELADORA POTÊNCIA BÁSICA LÍQUIDA (PRIMEIRA MARCHA) CHOR - CUSTOS HORÁRIOS DE 125 HP, PESO BRUTO 13032 KG, LARGURA DA LÂMINA DE 3,7 M - MÁQUINAS E EQUIPAMENTOS CHP DIURNO. AF. 06/2014	CHOR - CUSTOS HORÁRIOS DE MÁQUINAS E EQUIPAMENTOS	CHP	1,0000000	173,91	173,91
Composição Auxiliar	89228 SINAPI	MOTONIVELADORA POTÊNCIA BÁSICA LÍQUIDA (PRIMEIRA MARCHA) CHOR - CUSTOS HORÁRIOS DE 125 HP, PESO BRUTO 13032 KG, LARGURA DA LÂMINA DE 3,7 M - MÁQUINAS E EQUIPAMENTOS DEPRECIACÃO. AF. 06/2014	CHOR - CUSTOS HORÁRIOS DE MÁQUINAS E EQUIPAMENTOS	H	1,0000000	5,37	5,37
Composição Auxiliar	53849 SINAPI	MOTONIVELADORA POTÊNCIA BÁSICA LÍQUIDA (PRIMEIRA MARCHA) CHOR - CUSTOS HORÁRIOS DE 125 HP, PESO BRUTO 13032 KG, LARGURA DA LÂMINA DE 3,7 M - MÁQUINAS E EQUIPAMENTOS JUROS. AF. 06/2014	CHOR - CUSTOS HORÁRIOS DE MÁQUINAS E EQUIPAMENTOS	H	1,0000000	64,49	64,49
Composição Auxiliar	89228 SINAPI	MOTONIVELADORA POTÊNCIA BÁSICA LÍQUIDA (PRIMEIRA MARCHA) CHOR - CUSTOS HORÁRIOS DE 125 HP, PESO BRUTO 13032 KG, LARGURA DA LÂMINA DE 3,7 M - MÁQUINAS E EQUIPAMENTOS DEPRECIACÃO. AF. 06/2014	CHOR - CUSTOS HORÁRIOS DE MÁQUINAS E EQUIPAMENTOS	H	1,0000000	29,84	29,84
Composição Auxiliar	5779 SINAPI	MOTONIVELADORA POTÊNCIA BÁSICA LÍQUIDA (PRIMEIRA MARCHA) CHOR - CUSTOS HORÁRIOS DE 125 HP, PESO BRUTO 13032 KG, LARGURA DA LÂMINA DE 3,7 M - MÁQUINAS E EQUIPAMENTOS MANUTENÇÃO. AF. 06/2014	CHOR - CUSTOS HORÁRIOS DE MÁQUINAS E EQUIPAMENTOS	H	1,0000000	47,96	47,96
Composição Auxiliar	88300 SINAPI	OPERADOR DE MOTONIVELADORA COM ENCARGOS COMPLEMENTARES	SEDI - SERVIÇOS DIVERSOS	H	1,0000000	26,25	26,25
			MO sem LS =>	24,44	LS =>	0,00	MO com LS => 24,44
			Valor do BDI =>	51,87			Valor com BDI => 225,78

	Código Banco	Descrição	Tipo	Und	Quant.	Valor Unit	Total
Composição	89228 SINAPI	MOTONIVELADORA POTÊNCIA BÁSICA LÍQUIDA (PRIMEIRA MARCHA) CHOR - CUSTOS HORÁRIOS DE 125 HP, PESO BRUTO 13032 KG, LARGURA DA LÂMINA DE 3,7 M - MÁQUINAS E EQUIPAMENTOS DEPRECIACÃO. AF. 06/2014	CHOR - CUSTOS HORÁRIOS DE MÁQUINAS E EQUIPAMENTOS	H	1,0000000	29,84	29,84
resumo	00004090 SINAPI	MOTONIVELADORA POTENCIA BASICA LIQUIDA (PRIMEIRA MARCHA) Equipamento 125 HP , PESO BRUTO 13843 KG, LARGURA DA LAMINA DE 3,7 M	Equipamento	UN	0,0000400	746.000,00	29,84
			MO sem LS =>	0,00	LS =>	0,00	MO com LS => 0,00
			Valor do BDI =>	8,90			Valor com BDI => 38,74

	Código Banco	Descrição	Tipo	Und	Quant.	Valor Unit	Total
Composição	89229 SINAPI	MOTONIVELADORA POTÊNCIA BÁSICA LÍQUIDA (PRIMEIRA MARCHA) CHOR - CUSTOS HORÁRIOS DE 125 HP, PESO BRUTO 13032 KG, LARGURA DA LÂMINA DE 3,7 M - MÁQUINAS E EQUIPAMENTOS JUROS. AF. 06/2014	CHOR - CUSTOS HORÁRIOS DE MÁQUINAS E EQUIPAMENTOS	H	1,0000000	5,37	5,37
resumo	00004090 SINAPI	MOTONIVELADORA POTENCIA BASICA LIQUIDA (PRIMEIRA MARCHA) Equipamento 125 HP , PESO BRUTO 13843 KG, LARGURA DA LAMINA DE 3,7 M	Equipamento	UN	0,0000072	746.000,00	5,37
			MO sem LS =>	0,00	LS =>	0,00	MO com LS => 0,00
			Valor do BDI =>	1,60			Valor com BDI => 6,97

	Código Banco	Descrição	Tipo	Und	Quant.	Valor Unit	Total
Composição	5779 SINAPI	MOTONIVELADORA POTÊNCIA BÁSICA LÍQUIDA (PRIMEIRA MARCHA) CHOR - CUSTOS HORÁRIOS DE 125 HP, PESO BRUTO 13032 KG, LARGURA DA LÂMINA DE 3,7 M - MÁQUINAS E EQUIPAMENTOS MANUTENÇÃO. AF. 06/2014	CHOR - CUSTOS HORÁRIOS DE MÁQUINAS E EQUIPAMENTOS	H	1,0000000	47,96	47,96
resumo	00004090 SINAPI	MOTONIVELADORA POTENCIA BASICA LIQUIDA (PRIMEIRA MARCHA) Equipamento 125 HP , PESO BRUTO 13843 KG, LARGURA DA LAMINA DE 3,7 M	Equipamento	UN	0,0000643	746.000,00	47,96
			MO sem LS =>	0,00	LS =>	0,00	MO com LS => 0,00
			Valor do BDI =>	14,30			Valor com BDI => 62,26

Raf Araújo

Ral Araújo Noleto
Engenheiro Civil
CREA 111571327-2

OBRA:	RECUPERAÇÃO DE RUAS, MEIO FIO, SARJETA E CALÇAMENTO EM VIAS PÚBLICAS DO MUNICÍPIO DE PASSAGEM FRANCA	DATA:	ago/21
PROP:	PREFEITURA MUNICIPAL DE PASSAGEM FRANCA	BDI (%) =	29,83%
LOCAL:	DIVERSAS RUAS E AVENIDAS DO PÉRIMETRO URBANO	FONTE: SINAPI 07/2021	
Extensão (m)	1233,00	SICRO 3 07/2021 (desonerado)	

Composições Analíticas com Preço Unitário

	Código Banco	Descrição	Tipo	Und	Quant.	Valor Unit	Total	
Composição	53849 SINAPI	MOTONIVELADORA POTÊNCIA BÁSICA LÍQUIDA (PRIMEIRA MARCHA) 125 HP, PESO BRUTO 13032 KG, LARGURA DA LÂMINA DE 3,7 M - MATERIAIS NA OPERAÇÃO. AF. 06/2014	CHOR - CUSTOS HORÁRIOS DE MÁQUINAS E EQUIPAMENTOS	H	1,0000000	64,49	64,49	
Insumo	00004221 SINAPI	OLEO DIESEL COMBUSTIVEL COMUM	Material	L	13,9900000	4,61	64,49	
			MO sem LS =>	0,00	LS =>	0,00	MO com LS =>	0,00
			Valor do BDI =>	19,23			Valor com BDI =>	83,72

	Código Banco	Descrição	Tipo	Und	Quant.	Valor Unit	Total	
Composição	88282 SINAPI	MOTORISTA DE CAMINHÃO COM ENCARGOS COMPLEMENTARES	SEDI - SERVIÇOS DIVERSOS	H	1,0000000	19,42	19,42	
Composição Auxiliar	95347 SINAPI	CURSO DE CAPACITAÇÃO PARA MOTORISTA DE CAMINHÃO (ENCARGOS COMPLEMENTARES) - HORISTA	SEDI - SERVIÇOS DIVERSOS	H	1,0000000	0,06	0,06	
Insumo	00037370 SINAPI	ALIMENTAÇÃO - HORISTA (COLETADO CAIXA)	Outros	H	1,0000000	0,01	0,01	
Insumo	00043488 SINAPI	EPI - FAMÍLIA OPERADOR ESCAVADEIRA - HORISTA (ENCARGOS COMPLEMENTARES - COLETADO CAIXA)	Equipamento	H	1,0000000	0,83	0,83	
Insumo	00037372 SINAPI	EXAMES - HORISTA (COLETADO CAIXA)	Outros	H	1,0000000	0,55	0,55	
Insumo	00043464 SINAPI	FERRAMENTAS - FAMÍLIA OPERADOR ESCAVADEIRA - HORISTA (ENCARGOS COMPLEMENTARES - COLETADO CAIXA)	Equipamento	H	1,0000000	0,01	0,01	
Insumo	00004093 SINAPI	MOTORISTA DE CAMINHÃO	Mão de Obra	H	1,0000000	17,55	17,55	
Insumo	00037373 SINAPI	SEGURO - HORISTA (COLETADO CAIXA)	Taxas	H	1,0000000	0,01	0,01	
Insumo	00037371 SINAPI	TRANSPORTE - HORISTA (COLETADO CAIXA)	Serviços	H	1,0000000	0,60	0,60	
			MO sem LS =>	17,61	LS =>	0,00	MO com LS =>	17,61
			Valor do BDI =>	5,79			Valor com BDI =>	25,21

	Código Banco	Descrição	Tipo	Und	Quant.	Valor Unit	Total	
Composição	92861 SINAPI	MÁQUINA EXTRUSORA DE CONCRETO PARA GUIAS E SARJETAS, MOTOR A DIESEL, POTÊNCIA 14 CV - CHI DIURNO. AF. 12/2015	CHOR - CUSTOS HORÁRIOS DE MÁQUINAS E EQUIPAMENTOS	CHI	1,0000000	3,97	3,97	
Composição Auxiliar	92957 SINAPI	MÁQUINA EXTRUSORA DE CONCRETO PARA GUIAS E SARJETAS, MOTOR A DIESEL, POTÊNCIA 14 CV - JUROS. AF. 12/2015	CHOR - CUSTOS HORÁRIOS DE MÁQUINAS E EQUIPAMENTOS	H	1,0000000	0,42	0,42	
Composição Auxiliar	92956 SINAPI	MÁQUINA EXTRUSORA DE CONCRETO PARA GUIAS E SARJETAS, MOTOR A DIESEL, POTÊNCIA 14 CV - DEPRECIÇÃO. AF. 12/2015	CHOR - CUSTOS HORÁRIOS DE MÁQUINAS E EQUIPAMENTOS	H	1,0000000	3,55	3,55	
			MO sem LS =>	0,00	LS =>	0,00	MO com LS =>	0,00
			Valor do BDI =>	1,18			Valor com BDI =>	5,15

	Código Banco	Descrição	Tipo	Und	Quant.	Valor Unit	Total	
Composição	92960 SINAPI	MÁQUINA EXTRUSORA DE CONCRETO PARA GUIAS E SARJETAS, MOTOR A DIESEL, POTÊNCIA 14 CV - CHP DIURNO. AF. 12/2015	CHOR - CUSTOS HORÁRIOS DE MÁQUINAS E EQUIPAMENTOS	CHP	1,0000000	14,99	14,99	
Composição Auxiliar	92956 SINAPI	MÁQUINA EXTRUSORA DE CONCRETO PARA GUIAS E SARJETAS, MOTOR A DIESEL, POTÊNCIA 14 CV - DEPRECIÇÃO. AF. 12/2015	CHOR - CUSTOS HORÁRIOS DE MÁQUINAS E EQUIPAMENTOS	H	1,0000000	3,55	3,55	
Composição Auxiliar	92958 SINAPI	MÁQUINA EXTRUSORA DE CONCRETO PARA GUIAS E SARJETAS, MOTOR A DIESEL, POTÊNCIA 14 CV - MANUTENÇÃO. AF. 12/2015	CHOR - CUSTOS HORÁRIOS DE MÁQUINAS E EQUIPAMENTOS	H	1,0000000	3,88	3,88	
Composição Auxiliar	92957 SINAPI	MÁQUINA EXTRUSORA DE CONCRETO PARA GUIAS E SARJETAS, MOTOR A DIESEL, POTÊNCIA 14 CV - JUROS. AF. 12/2015	CHOR - CUSTOS HORÁRIOS DE MÁQUINAS E EQUIPAMENTOS	H	1,0000000	0,42	0,42	
Composição Auxiliar	92959 SINAPI	MÁQUINA EXTRUSORA DE CONCRETO PARA GUIAS E SARJETAS, MOTOR A DIESEL, POTÊNCIA 14 CV - MATERIAIS NA OPERAÇÃO. AF. 12/2015	CHOR - CUSTOS HORÁRIOS DE MÁQUINAS E EQUIPAMENTOS	H	1,0000000	7,14	7,14	
			MO sem LS =>	0,00	LS =>	0,00	MO com LS =>	0,00
			Valor do BDI =>	4,47			Valor com BDI =>	19,46

	Código Banco	Descrição	Tipo	Und	Quant.	Valor Unit	Total
Composição	92956 SINAPI	MÁQUINA EXTRUSORA DE CONCRETO PARA GUIAS E SARJETAS, MOTOR A DIESEL, POTÊNCIA 14 CV - DEPRECIÇÃO. AF. 12/2015	CHOR - CUSTOS HORÁRIOS DE MÁQUINAS E EQUIPAMENTOS	H	1,0000000	3,55	3,55
Insumo	00013836 SINAPI	MÁQUINA EXTRUSORA DE CONCRETO PARA GUIAS E SARJETAS, COM MOTOR A DIESEL DE 14 CV	Material	UN	0,0000640	55.478,04	3,55

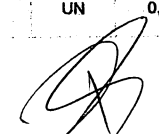

Ral Araújo Noieto
Engenheiro Civil
CREA 111571327-2

OBRA:	RECUPERAÇÃO DE RUAS, MEIO FIO, SARJETA E CALÇAMENTO EM VIAS PÚBLICAS DO MUNICÍPIO DE PASSAGEM FRANCA		
PROP:	PREFEITURA MUNICIPAL DE PASSAGEM FRANCA		
LOCAL:	DIVERSAS RUAS E AVENIDAS DO PÉRIMETRO URBANO		DATA: ago/21
Extensão (m)	1233,00	BDI (%) = 29,83%	
FONTE: SINAPI 07/2021			
SICRO 3 07/2021 (desonerado)			

Composições Analíticas com Preço Unitário

	MO sem LS =>	0,00	LS =>	0,00	MO com LS =>	0,00
	Valor do BDI =>	1,05		Valor com BDI =>		4,60

	Código Banco	Descrição	Tipo	Und	Quant.	Valor Unit	Total	
Composição	92957 SINAPI	MÁQUINA EXTRUSORA DE CONCRETO PARA GUIAS E SARJETAS, MOTOR A DIESEL, POTÊNCIA 14 CV - JUROS. AF_12/2015	CHOR - CUSTOS HORÁRIOS DE MÁQUINAS E EQUIPAMENTOS	H	1,0000000	0,42	0,42	
Insumo	00013836 SINAPI	MAQUINA EXTRUSORA DE CONCRETO PARA GUIAS E SARJETAS, COM MOTOR A DIESEL DE 14 CV	Material	UN	0,0000076	55.478,04	0,42	
			MO sem LS =>	0,00	LS =>	0,00	MO com LS =>	0,00
			Valor do BDI =>	0,12		Valor com BDI =>	0,54	

	Código Banco	Descrição	Tipo	Und	Quant.	Valor Unit	Total	
Composição	92958 SINAPI	MÁQUINA EXTRUSORA DE CONCRETO PARA GUIAS E SARJETAS, MOTOR A DIESEL, POTÊNCIA 14 CV - MANUTENÇÃO. AF_12/2015	CHOR - CUSTOS HORÁRIOS DE MÁQUINAS E EQUIPAMENTOS	H	1,0000000	3,88	3,88	
Insumo	00013836 SINAPI	MAQUINA EXTRUSORA DE CONCRETO PARA GUIAS E SARJETAS, COM MOTOR A DIESEL DE 14 CV	Material	UN	0,0000700	55.478,04	3,88	
			MO sem LS =>	0,00	LS =>	0,00	MO com LS =>	0,00
			Valor do BDI =>	1,15		Valor com BDI =>	5,03	

	Código Banco	Descrição	Tipo	Und	Quant.	Valor Unit	Total	
Composição	92959 SINAPI	MÁQUINA EXTRUSORA DE CONCRETO PARA GUIAS E SARJETAS, MOTOR A DIESEL, POTÊNCIA 14 CV - MATERIAIS NA OPERAÇÃO. AF_12/2015	CHOR - CUSTOS HORÁRIOS DE MÁQUINAS E EQUIPAMENTOS	H	1,0000000	7,14	7,14	
Insumo	00004221 SINAPI	OLEO DIESEL COMBUSTIVEL COMUM	Material	L	1,5500000	4,61	7,14	
			MO sem LS =>	0,00	LS =>	0,00	MO com LS =>	0,00
			Valor do BDI =>	2,12		Valor com BDI =>	9,26	

	Código Banco	Descrição	Tipo	Und	Quant.	Valor Unit	Total	
Composição	88377 SINAPI	OPERADOR DE BETONEIRA ESTACIONÁRIA/MISTURADOR COM ENCARGOS COMPLEMENTARES	SEDI - SERVIÇOS DIVERSOS	H	1,0000000	17,16	17,16	
Composição Auxiliar	95389 SINAPI	CURSO DE CAPACITAÇÃO PARA OPERADOR DE BETONEIRA ESTACIONÁRIA/MISTURADOR (ENCARGOS COMPLEMENTARES) - HORISTA	SEDI - SERVIÇOS DIVERSOS	H	1,0000000	0,09	0,09	
Insumo	00037370 SINAPI	ALIMENTAÇÃO - HORISTA (COLETADO CAIXA)	Outros	H	1,0000000	0,01	0,01	
Insumo	00043488 SINAPI	EPI - FAMÍLIA OPERADOR ESCAVADEIRA - HORISTA (ENCARGOS COMPLEMENTARES - COLETADO CAIXA)	Equipamento	H	1,0000000	0,63	0,63	
Insumo	00037372 SINAPI	EXAMES - HORISTA (COLETADO CAIXA)	Outros	H	1,0000000	0,55	0,55	
Insumo	00043464 SINAPI	FERRAMENTAS - FAMÍLIA OPERADOR ESCAVADEIRA - HORISTA (ENCARGOS COMPLEMENTARES - COLETADO CAIXA)	Equipamento	H	1,0000000	0,01	0,01	
Insumo	00037666 SINAPI	OPERADOR DE BETONEIRA ESTACIONÁRIA / MISTURADOR	Mão de Obra	H	1,0000000	15,26	15,26	
Insumo	00037373 SINAPI	SEGURO - HORISTA (COLETADO CAIXA)	Taxas	H	1,0000000	0,01	0,01	
Insumo	00037371 SINAPI	TRANSPORTE - HORISTA (COLETADO CAIXA)	Serviços	H	1,0000000	0,60	0,60	
			MO sem LS =>	15,35	LS =>	0,00	MO com LS =>	15,35
			Valor do BDI =>	5,11		Valor com BDI =>	22,27	

	Código Banco	Descrição	Tipo	Und	Quant.	Valor Unit	Total
Composição	88298 SINAPI	OPERADOR DE MARTELETE OU MARTELETEIRO COM ENCARGOS COMPLEMENTARES	SEDI - SERVIÇOS DIVERSOS	H	1,0000000	15,92	15,92
Composição Auxiliar	95361 SINAPI	CURSO DE CAPACITAÇÃO PARA OPERADOR DE MARTELETE OU MARTELETEIRO (ENCARGOS COMPLEMENTARES) - HORISTA	SEDI - SERVIÇOS DIVERSOS	H	1,0000000	0,08	0,08
Insumo	00037370 SINAPI	ALIMENTAÇÃO - HORISTA (COLETADO CAIXA)	Outros	H	1,0000000	0,01	0,01
Insumo	00043488 SINAPI	EPI - FAMÍLIA OPERADOR ESCAVADEIRA - HORISTA (ENCARGOS COMPLEMENTARES - COLETADO CAIXA)	Equipamento	H	1,0000000	0,63	0,63
Insumo	00037372 SINAPI	EXAMES - HORISTA (COLETADO CAIXA)	Outros	H	1,0000000	0,55	0,55
Insumo	00043464 SINAPI	FERRAMENTAS - FAMÍLIA OPERADOR ESCAVADEIRA - HORISTA (ENCARGOS COMPLEMENTARES - COLETADO CAIXA)	Equipamento	H	1,0000000	0,01	0,01
Insumo	00004257 SINAPI	OPERADOR DE MARTELETE OU MARTELETEIRO	Mão de Obra	H	1,0000000	14,03	14,03
Insumo	00037373 SINAPI	SEGURO - HORISTA (COLETADO CAIXA)	Taxas	H	1,0000000	0,01	0,01
Insumo	00037371 SINAPI	TRANSPORTE - HORISTA (COLETADO CAIXA)	Serviços	H	1,0000000	0,60	0,60



Ral Araújo Noleto
Engenheiro Civil
CREA 111571327-2

OBRA:	RECUPERAÇÃO DE RUAS, MEIO FIO, SARIETA E CALÇAMENTO EM VIAS PÚBLICAS DO MUNICÍPIO DE PASSAGEM FRANCA	DATA:	ago/21
PROP:	PREFEITURA MUNICIPAL DE PASSAGEM FRANCA	BDI (%) =	29,83%
LOCAL:	DIVERSAS RUAS E AVENIDAS DO PÉRIMETRO URBANO	FONTE: SINAPI 07/2021	
Extensão (m)	1233,00	SICRO 3 07/2021 (desonerado)	

Composições Analíticas com Preço Unitário

	MO sem LS =>	14,11	LS =>	0,00	MO com LS =>	14,11
	Valor do BDI =>	4,74		Valor com BDI =>	20,66	

	Código Banco	Descrição	Tipo	Und	Quant.	Valor Unit	Total		
Composição	88300 SINAPI	OPERADOR DE MOTONIVELADORA COM ENCARGOS COMPLEMENTARES	SEDI - SERVIÇOS DIVERSOS	H	1,0000000	26,25	26,25		
Composição Auxiliar	95363 SINAPI	CURSO DE CAPACITAÇÃO PARA OPERADOR DE MOTONIVELADORA (ENCARGOS COMPLEMENTARES) - HORISTA (COLETADO CAIXA)	SEDI - SERVIÇOS DIVERSOS	H	1,0000000	0,14	0,14		
Insumo	00037370 SINAPI	ALIMENTACAO - HORISTA (COLETADO CAIXA)	Outros	H	1,0000000	0,01	0,01		
Insumo	00043488 SINAPI	EPI - FAMILIA OPERADOR ESCAVADEIRA - HORISTA (ENCARGOS COMPLEMENTARES - COLETADO CAIXA)	Equipamento	H	1,0000000	0,63	0,63		
Insumo	00037372 SINAPI	EXAMES - HORISTA (COLETADO CAIXA)	Outros	H	1,0000000	0,55	0,55		
Insumo	00043464 SINAPI	FERRAMENTAS - FAMILIA OPERADOR ESCAVADEIRA - HORISTA (ENCARGOS COMPLEMENTARES - COLETADO CAIXA)	Equipamento	H	1,0000000	0,01	0,01		
Insumo	00004239 SINAPI	OPERADOR DE MOTONIVELADORA	Mão de Obra	H	1,0000000	24,30	24,30		
Insumo	00037373 SINAPI	SEGURO - HORISTA (COLETADO CAIXA)	Taxas	H	1,0000000	0,01	0,01		
Insumo	00037371 SINAPI	TRANSPORTE - HORISTA (COLETADO CAIXA)	Serviços	H	1,0000000	0,60	0,60		
			MO sem LS =>		24,44	LS =>	0,00	MO com LS =>	24,44
			Valor do BDI =>		7,83		Valor com BDI =>	34,08	

	Código Banco	Descrição	Tipo	Und	Quant.	Valor Unit	Total		
Composição	88303 SINAPI	OPERADOR DE ROLO COMPACTADOR COM ENCARGOS COMPLEMENTARES	SEDI - SERVIÇOS DIVERSOS	H	1,0000000	15,75	15,75		
Composição Auxiliar	95366 SINAPI	CURSO DE CAPACITAÇÃO PARA OPERADOR DE ROLO COMPACTADOR (ENCARGOS COMPLEMENTARES) - HORISTA (COLETADO CAIXA)	SEDI - SERVIÇOS DIVERSOS	H	1,0000000	0,08	0,08		
Insumo	00037370 SINAPI	ALIMENTACAO - HORISTA (COLETADO CAIXA)	Outros	H	1,0000000	0,01	0,01		
Insumo	00043488 SINAPI	EPI - FAMILIA OPERADOR ESCAVADEIRA - HORISTA (ENCARGOS COMPLEMENTARES - COLETADO CAIXA)	Equipamento	H	1,0000000	0,63	0,63		
Insumo	00037372 SINAPI	EXAMES - HORISTA (COLETADO CAIXA)	Outros	H	1,0000000	0,55	0,55		
Insumo	00043464 SINAPI	FERRAMENTAS - FAMILIA OPERADOR ESCAVADEIRA - HORISTA (ENCARGOS COMPLEMENTARES - COLETADO CAIXA)	Equipamento	H	1,0000000	0,01	0,01		
Insumo	00004238 SINAPI	OPERADOR DE ROLO COMPACTADOR	Mão de Obra	H	1,0000000	13,86	13,86		
Insumo	00037373 SINAPI	SEGURO - HORISTA (COLETADO CAIXA)	Taxas	H	1,0000000	0,01	0,01		
Insumo	00037371 SINAPI	TRANSPORTE - HORISTA (COLETADO CAIXA)	Serviços	H	1,0000000	0,60	0,60		
			MO sem LS =>		13,94	LS =>	0,00	MO com LS =>	13,94
			Valor do BDI =>		4,69		Valor com BDI =>	20,44	

	Código Banco	Descrição	Tipo	Und	Quant.	Valor Unit	Total		
Composição	88309 SINAPI	PEDREIRO COM ENCARGOS COMPLEMENTARES	SEDI - SERVIÇOS DIVERSOS	H	1,0000000	19,33	19,33		
Composição Auxiliar	95371 SINAPI	CURSO DE CAPACITAÇÃO PARA PEDREIRO (ENCARGOS COMPLEMENTARES) - HORISTA (COLETADO CAIXA)	SEDI - SERVIÇOS DIVERSOS	H	1,0000000	0,24	0,24		
Insumo	00037370 SINAPI	ALIMENTACAO - HORISTA (COLETADO CAIXA)	Outros	H	1,0000000	0,01	0,01		
Insumo	00043489 SINAPI	EPI - FAMILIA PEDREIRO - HORISTA (ENCARGOS COMPLEMENTARES - COLETADO CAIXA)	Equipamento	H	1,0000000	0,95	0,95		
Insumo	00037372 SINAPI	EXAMES - HORISTA (COLETADO CAIXA)	Outros	H	1,0000000	0,55	0,55		
Insumo	00043465 SINAPI	FERRAMENTAS - FAMILIA PEDREIRO - HORISTA (ENCARGOS COMPLEMENTARES - COLETADO CAIXA)	Equipamento	H	1,0000000	0,58	0,58		
Insumo	00004750 SINAPI	PEDREIRO	Mão de Obra	H	1,0000000	16,39	16,39		
Insumo	00037373 SINAPI	SEGURO - HORISTA (COLETADO CAIXA)	Taxas	H	1,0000000	0,01	0,01		
Insumo	00037371 SINAPI	TRANSPORTE - HORISTA (COLETADO CAIXA)	Serviços	H	1,0000000	0,60	0,60		
			MO sem LS =>		16,63	LS =>	0,00	MO com LS =>	16,63
			Valor do BDI =>		5,76		Valor com BDI =>	25,09	

	Código Banco	Descrição	Tipo	Und	Quant.	Valor Unit	Total
Composição	7049 SINAPI	ROLO COMPACTADOR PE DE CARNEIRO VIBRATORIO, POTENCIA 125 HP, PESO OPERACIONAL SEM/COM LASTRO 11,95 / 13,30 T, IMPACTO DINAMICO 38,5 / 22,5 T, LARGURA DE TRABALHO 2,15 M - CHP DIURNO AF 06/2014	CHOR - CUSTOS HORÁRIOS DE MÁQUINAS E EQUIPAMENTOS	CHP	1,0000000	153,48	153,48
Composição Auxiliar	7054 SINAPI	ROLO COMPACTADOR PE DE CARNEIRO VIBRATORIO, POTENCIA 125 HP, PESO OPERACIONAL SEM/COM LASTRO 11,95 / 13,30 T, IMPACTO DINAMICO 38,5 / 22,5 T, LARGURA DE TRABALHO 2,15 M - MATERIAIS NA OPERAÇÃO AF 06/2014	CHOR - CUSTOS HORÁRIOS DE MÁQUINAS E EQUIPAMENTOS	H	1,0000000	68,78	68,78



Ral Araújo Noieto
Engenheiro Civil
CREA 111871327-2

OBRA:	RECUPERAÇÃO DE RUAS, MEIO FIO, SARIETA E CALÇAMENTO EM VIAS PÚBLICAS DO MUNICÍPIO DE PASSAGEM FRANCA	DATA:	ago/21
PROP:	PREFEITURA MUNICIPAL DE PASSAGEM FRANCA	BDI (%) =	29,83%
LOCAL:	DIVERSAS RUAS E AVENIDAS DO PÉRIMETRO URBANO	FONTE: SINAPI 07/2021	
Extensão (m)	1233,00	SICRO 3 07/2021 (desonerado)	

Composições Analíticas com Preço Unitário

Composição Auxiliar	7051: SINAPI	ROLO COMPACTADOR PE DE CARNEIRO VIBRATORIO, POTENCIA 125 HP, PESO OPERACIONAL SEM/COM LASTRO 11,95 / 13,30 T, IMPACTO DINAMICO 38,5 / 22,5 T, LARGURA DE TRABALHO 2,15 M - DEPRECIACAO AF 06/2014	CHOR - CUSTOS HORÁRIOS DE MÁQUINAS E EQUIPAMENTOS	H	1,0000000	28,85	28,85		
Composição Auxiliar	7053: SINAPI	ROLO COMPACTADOR PE DE CARNEIRO VIBRATORIO, POTENCIA 125 HP, PESO OPERACIONAL SEM/COM LASTRO 11,95 / 13,30 T, IMPACTO DINAMICO 38,5 / 22,5 T, LARGURA DE TRABALHO 2,15 M - MANUTENÇÃO AF 06/2014	CHOR - CUSTOS HORÁRIOS DE MÁQUINAS E EQUIPAMENTOS	H	1,0000000	36,10	36,10		
Composição Auxiliar	7052: SINAPI	ROLO COMPACTADOR PE DE CARNEIRO VIBRATORIO, POTENCIA 125 HP, PESO OPERACIONAL SEM/COM LASTRO 11,95 / 13,30 T, IMPACTO DINAMICO 38,5 / 22,5 T, LARGURA DE TRABALHO 2,15 M - ILIROS AF 06/2014	CHOR - CUSTOS HORÁRIOS DE MÁQUINAS E EQUIPAMENTOS	H	1,0000000	4,00	4,00		
Cl. Auxili.	88303: SINAPI	OPERADOR DE ROLO COMPACTADOR COM ENCARGOS COMPLEMENTARES	SEDI - SERVIÇOS DIVERSOS	H	1,0000000	15,75	15,75		
				MO sem LS =>	13,94	LS =>	0,00	MO com LS =>	13,94
				Valor do BDI =>	45,78			Valor com BDI =>	199,26

	Código Banco	Descrição	Tipo	Und	Quant.	Valor Unit	Total		
Composição	7051: SINAPI	ROLO COMPACTADOR PE DE CARNEIRO VIBRATORIO, POTENCIA 125 HP, PESO OPERACIONAL SEM/COM LASTRO 11,95 / 13,30 T, IMPACTO DINAMICO 38,5 / 22,5 T, LARGURA DE TRABALHO 2,15 M - DEPRECIACAO AF 06/2014	CHOR - CUSTOS HORÁRIOS DE MÁQUINAS E EQUIPAMENTOS	H	1,0000000	28,85	28,85		
Insumo	00014489: SINAPI	ROLO COMPACTADOR PE DE CARNEIRO VIBRATORIO, POTENCIA 125 HP, PESO OPERACIONAL SEM/COM LASTRO 11,95/13,30 T, IMPACTO DINAMICO 38,5/22,5 T, LARGURA DE TRABALHO 2,15 M	Equipamento	UN	0,0000533	541.369,09	28,85		
				MO sem LS =>	0,00	LS =>	0,00	MO com LS =>	0,00
				Valor do BDI =>	8,60			Valor com BDI =>	37,45

	Código Banco	Descrição	Tipo	Und	Quant.	Valor Unit	Total		
Composição	7052: SINAPI	ROLO COMPACTADOR PE DE CARNEIRO VIBRATORIO, POTENCIA 125 HP, PESO OPERACIONAL SEM/COM LASTRO 11,95 / 13,30 T, IMPACTO DINAMICO 38,5 / 22,5 T, LARGURA DE TRABALHO 2,15 M - ILIROS AF 06/2014	CHOR - CUSTOS HORÁRIOS DE MÁQUINAS E EQUIPAMENTOS	H	1,0000000	4,00	4,00		
Insumo	00014489: SINAPI	ROLO COMPACTADOR PE DE CARNEIRO VIBRATORIO, POTENCIA 125 HP, PESO OPERACIONAL SEM/COM LASTRO 11,95/13,30 T, IMPACTO DINAMICO 38,5/22,5 T, LARGURA DE TRABALHO 2,15 M	Equipamento	UN	0,0000074	541.369,09	4,00		
				MO sem LS =>	0,00	LS =>	0,00	MO com LS =>	0,00
				Valor do BDI =>	1,19			Valor com BDI =>	5,19

	Código Banco	Descrição	Tipo	Und	Quant.	Valor Unit	Total		
Composição	7053: SINAPI	ROLO COMPACTADOR PE DE CARNEIRO VIBRATORIO, POTENCIA 125 HP, PESO OPERACIONAL SEM/COM LASTRO 11,95 / 13,30 T, IMPACTO DINAMICO 38,5 / 22,5 T, LARGURA DE TRABALHO 2,15 M - MANUTENÇÃO AF 06/2014	CHOR - CUSTOS HORÁRIOS DE MÁQUINAS E EQUIPAMENTOS	H	1,0000000	36,10	36,10		
Insumo	00014489: SINAPI	ROLO COMPACTADOR PE DE CARNEIRO VIBRATORIO, POTENCIA 125 HP, PESO OPERACIONAL SEM/COM LASTRO 11,95/13,30 T, IMPACTO DINAMICO 38,5/22,5 T, LARGURA DE TRABALHO 2,15 M	Equipamento	UN	0,0000667	541.369,09	36,10		
				MO sem LS =>	0,00	LS =>	0,00	MO com LS =>	0,00
				Valor do BDI =>	10,76			Valor com BDI =>	46,86

	Código Banco	Descrição	Tipo	Und	Quant.	Valor Unit	Total		
Composição	7054: SINAPI	ROLO COMPACTADOR PE DE CARNEIRO VIBRATORIO, POTENCIA 125 HP, PESO OPERACIONAL SEM/COM LASTRO 11,95 / 13,30 T, IMPACTO DINAMICO 38,5 / 22,5 T, LARGURA DE TRABALHO 2,15 M - MATERIAIS NA OPERACAO AF 06/2014	CHOR - CUSTOS HORÁRIOS DE MÁQUINAS E EQUIPAMENTOS	H	1,0000000	68,78	68,78		
Insumo	00004221: SINAPI	OLEO DIESEL COMBUSTIVEL COMUM	Material	L	14,9200000	4,61	68,78		
				MO sem LS =>	0,00	LS =>	0,00	MO com LS =>	0,00
				Valor do BDI =>	20,51			Valor com BDI =>	89,29

	Código Banco	Descrição	Tipo	Und	Quant.	Valor Unit	Total
Composição	88316: SINAPI	SERVENTE COM ENCARGOS COMPLEMENTARES	SEDI - SERVIÇOS DIVERSOS	H	1,0000000	14,31	14,31



OBRA:	RECUPERAÇÃO DE RUAS, MEIO FIO, SARJETA E CALÇAMENTO EM VIAS PÚBLICAS DO MUNICÍPIO DE PASSAGEM FRANCA		
PROP:	PREFEITURA MUNICIPAL DE PASSAGEM FRANCA		
LOCAL:	DIVERSAS RUAS E AVENIDAS DO PÉRIMETRO URBANO	DATA:	ago/21
Extensão (m)	1233,00	BDI (%) =	29,83%
		FONTE: SINAPI 07/2021	
		SICRO 3 07/2021 (desonerado)	

Composições Analíticas com Preço Unitário

Composição	Código Banco	Descrição	Tipo	Und	Quant.	Valor Unit	Total		
Auxiliar	95378 SINAPI	CURSO DE CAPACITAÇÃO PARA SERVENTE (ENCARGOS COMPLEMENTARES) - HORISTA	SEDI - SERVIÇOS DIVERSOS	H	1,0000000	0,17	0,17		
Insumo	00037370 SINAPI	ALIMENTAÇÃO - HORISTA (COLETADO CAIXA)	Outros	H	1,0000000	0,01	0,01		
Insumo	00043491 SINAPI	EPI - FAMÍLIA SERVENTE - HORISTA (ENCARGOS COMPLEMENTARES - COLETADO CAIXA)	Equipamento	H	1,0000000	1,01	1,01		
Insumo	00037372 SINAPI	EXAMES - HORISTA (COLETADO CAIXA)	Outros	H	1,0000000	0,55	0,55		
Insumo	00043467 SINAPI	FERRAMENTAS - FAMÍLIA SERVENTE - HORISTA (ENCARGOS COMPLEMENTARES - COLETADO CAIXA)	Equipamento	H	1,0000000	0,41	0,41		
Insumo	00006111 SINAPI	SERVENTE DE OBRAS	Mão de Obra	H	1,0000000	11,55	11,55		
Insumo	00037373 SINAPI	SEGURO - HORISTA (COLETADO CAIXA)	Taxas	H	1,0000000	0,01	0,01		
Insumo	00037371 SINAPI	TRANSPORTE - HORISTA (COLETADO CAIXA)	Serviços	H	1,0000000	0,60	0,60		
				MO sem LS =>	11,72	LS =>	0,00	MO com LS =>	11,72
				Valor do BDI =>	4,26			Valor com BDI =>	18,57

Composição	Código Banco	Descrição	Tipo	Und	Quant.	Valor Unit	Total		
Composição	96029 SINAPI	TRATOR DE PNEUS COM POTÊNCIA DE 85 CV, TRACÇÃO 4X4, COM GRADE DE DISCOS ACOPLADA - CHI DIURNO, AF. 02/2017	CHOR - CUSTOS HORÁRIOS DE MÁQUINAS E EQUIPAMENTOS	CHI	1,0000000	35,12	35,12		
Composição Auxiliar	96024 SINAPI	TRATOR DE PNEUS COM POTÊNCIA DE 85 CV, TRACÇÃO 4X4, COM GRADE DE DISCOS ACOPLADA - JUROS, AF. 02/2017	CHOR - CUSTOS HORÁRIOS DE MÁQUINAS E EQUIPAMENTOS	H	1,0000000	1,95	1,95		
Composição Auxiliar	96023 SINAPI	TRATOR DE PNEUS COM POTÊNCIA DE 85 CV, TRACÇÃO 4X4, COM GRADE DE DISCOS ACOPLADA - DEPRECIÇÃO, AF. 02/2017	CHOR - CUSTOS HORÁRIOS DE MÁQUINAS E EQUIPAMENTOS	H	1,0000000	14,10	14,10		
Composição Auxiliar	88324 SINAPI	TRATORISTA COM ENCARGOS COMPLEMENTARES	SEDI - SERVIÇOS DIVERSOS	H	1,0000000	19,07	19,07		
				MO sem LS =>	17,26	LS =>	0,00	MO com LS =>	17,26
				Valor do BDI =>	10,47			Valor com BDI =>	45,59

Composição	Código Banco	Descrição	Tipo	Und	Quant.	Valor Unit	Total		
Composição	96028 SINAPI	TRATOR DE PNEUS COM POTÊNCIA DE 85 CV, TRACÇÃO 4X4, COM GRADE DE DISCOS ACOPLADA - CHF DIURNO, AF. 02/2017	CHOR - CUSTOS HORÁRIOS DE MÁQUINAS E EQUIPAMENTOS	CHP	1,0000000	142,83	142,83		
Composição Auxiliar	96027 SINAPI	TRATOR DE PNEUS COM POTÊNCIA DE 85 CV, TRACÇÃO 4X4, COM GRADE DE DISCOS ACOPLADA - MATERIAIS NA OPERAÇÃO, AF. 02/2017	CHOR - CUSTOS HORÁRIOS DE MÁQUINAS E EQUIPAMENTOS	H	1,0000000	92,29	92,29		
Composição Auxiliar	96023 SINAPI	TRATOR DE PNEUS COM POTÊNCIA DE 85 CV, TRACÇÃO 4X4, COM GRADE DE DISCOS ACOPLADA - DEPRECIÇÃO, AF. 02/2017	CHOR - CUSTOS HORÁRIOS DE MÁQUINAS E EQUIPAMENTOS	H	1,0000000	14,10	14,10		
Composição Auxiliar	96024 SINAPI	TRATOR DE PNEUS COM POTÊNCIA DE 85 CV, TRACÇÃO 4X4, COM GRADE DE DISCOS ACOPLADA - JUROS, AF. 02/2017	CHOR - CUSTOS HORÁRIOS DE MÁQUINAS E EQUIPAMENTOS	H	1,0000000	1,95	1,95		
Composição Auxiliar	96028 SINAPI	TRATOR DE PNEUS COM POTÊNCIA DE 85 CV, TRACÇÃO 4X4, COM GRADE DE DISCOS ACOPLADA - MANUTENÇÃO, AF. 02/2017	CHOR - CUSTOS HORÁRIOS DE MÁQUINAS E EQUIPAMENTOS	H	1,0000000	15,42	15,42		
Composição Auxiliar	88324 SINAPI	TRATORISTA COM ENCARGOS COMPLEMENTARES	SEDI - SERVIÇOS DIVERSOS	H	1,0000000	19,07	19,07		
				MO sem LS =>	17,26	LS =>	0,00	MO com LS =>	17,26
				Valor do BDI =>	42,60			Valor com BDI =>	185,43

Composição	Código Banco	Descrição	Tipo	Und	Quant.	Valor Unit	Total		
Composição	96023 SINAPI	TRATOR DE PNEUS COM POTÊNCIA DE 85 CV, TRACÇÃO 4X4, COM GRADE DE DISCOS ACOPLADA - DEPRECIÇÃO, AF. 02/2017	CHOR - CUSTOS HORÁRIOS DE MÁQUINAS E EQUIPAMENTOS	H	1,0000000	14,10	14,10		
Insumo	00036529 SINAPI	GRADE DE DISCOS COM CONTROLE REMOTO, REBOCAVEL, COM 24 DISCOS 24" X 6 MM, COM PNEUS PARA TRANSPORTE	Equipamento	UN	0,0000533	64.438,77	3,43		
Insumo	00007640 SINAPI	TRATOR DE PNEUS COM POTENCIA DE 85 CV, TRACAO 4 X 4, PESO COM LASTRO DE 4675 KG	Equipamento	UN	0,0000533	200.295,00	10,67		
				MO sem LS =>	0,00	LS =>	0,00	MO com LS =>	0,00
				Valor do BDI =>	4,20			Valor com BDI =>	18,30

Composição	Código Banco	Descrição	Tipo	Und	Quant.	Valor Unit	Total		
Composição	96024 SINAPI	TRATOR DE PNEUS COM POTÊNCIA DE 85 CV, TRACÇÃO 4X4, COM GRADE DE DISCOS ACOPLADA - JUROS, AF. 02/2017	CHOR - CUSTOS HORÁRIOS DE MÁQUINAS E EQUIPAMENTOS	H	1,0000000	1,95	1,95		
Insumo	00036529 SINAPI	GRADE DE DISCOS COM CONTROLE REMOTO, REBOCAVEL, COM 24 DISCOS 24" X 6 MM, COM PNEUS PARA TRANSPORTE	Equipamento	UN	0,0000074	64.438,77	0,47		
Insumo	00007640 SINAPI	TRATOR DE PNEUS COM POTENCIA DE 85 CV, TRACAO 4 X 4, PESO COM LASTRO DE 4675 KG	Equipamento	UN	0,0000074	200.295,00	1,48		
				MO sem LS =>	0,00	LS =>	0,00	MO com LS =>	0,00

PRAÇA PRESIDENTE MÉDICI, S/N, CENTRO
 CEP 65.680-000 PASSAGEM FRANCA - MA
 CNPJ: 10.438.570/0001-11
pmpassagemfranca@bol.com.br
 Tel.: (99) 3558-1212

Ral Araújo Noieto
Engenheiro Civil
CREA 111571327-2

OBRA:	RECUPERAÇÃO DE RUAS, MEIO FIO, SARIETA E CALÇAMENTO EM VIAS PÚBLICAS DO MUNICÍPIO DE PASSAGEM FRANCA		
PROP:	PREFEITURA MUNICIPAL DE PASSAGEM FRANCA		DATA: ago/21
LOCAL:	DIVERSAS RUAS E AVENIDAS DO PÉRIMETRO URBANO		BDI (%) = 29,83%
Extensão (m)	1233,00	FONTE: SINAPI 07/2021 SICRO 3 07/2021 (desonerado)	

Composições Analíticas com Preço Unitário

Valor do BDI => 0,58 Valor com BDI => 2,53

	Código Banco	Descrição	Tipo	Und	Quant.	Valor Unit	Total
Composição	96026 SINAPI	TRATOR DE PNEUS COM POTÊNCIA DE 85 CV, TRACÇÃO 4X4, COM GRADE DE DISCOS ACOPLADA - MANUTENÇÃO. AF_02/2017	CHOR - CUSTOS HORÁRIOS DE MÁQUINAS E EQUIPAMENTOS	H	1,0000000	15,42	15,42
Insumo	00036529 SINAPI	GRADE DE DISCOS COM CONTROLE REMOTO, REBOCAVEL, COM 24 DISCOS 24" X 6 MM. COM PNEUS PARA TRANSPORTE	Equipamento	UN	0,0000583	64.438,77	3,75
Insumo	00007640 SINAPI	TRATOR DE PNEUS COM POTENCIA DE 85 CV, TRACAO 4 X 4, PESO COM LASTRO DE 4675 KG	Equipamento	UN	0,0000583	200.295,00	11,97
			MO sem LS =>	0,00	LS =>	0,00	MO com LS => 0,00
			Valor do BDI =>	4,59			Valor com BDI => 20,01

	Código Banco	Descrição	Tipo	Und	Quant.	Valor Unit	Total
Composição	96027 SINAPI	TRATOR DE PNEUS COM POTÊNCIA DE 85 CV, TRACÇÃO 4X4, COM GRADE DE DISCOS ACOPLADA - MATERIAIS NA OPERAÇÃO. AF_02/2017	CHOR - CUSTOS HORÁRIOS DE MÁQUINAS E EQUIPAMENTOS	H	1,0000000	92,29	92,29
Insumo	00004221 SINAPI	OLEO DIESEL COMBUSTIVEL COMUM	Material	L	20,0200000	4,61	92,29
			MO sem LS =>	0,00	LS =>	0,00	MO com LS => 0,00
			Valor do BDI =>	27,53			Valor com BDI => 119,82

	Código Banco	Descrição	Tipo	Und	Quant.	Valor Unit	Total
Composição	88324 SINAPI	TRATORISTA COM ENCARGOS COMPLEMENTARES	SEDI - SERVIÇOS DIVERSOS	H	1,0000000	19,07	19,07
Composição Auxiliar	95386 SINAPI	CURSO DE CAPACITAÇÃO PARA TRATORISTA (ENCARGOS COMPLEMENTARES) - HORISTA	SEDI - SERVIÇOS DIVERSOS	H	1,0000000	0,14	0,14
Insumo	00037370 SINAPI	ALIMENTAÇÃO - HORISTA (COLETADO CAIXA)	Outros	H	1,0000000	0,01	0,01
Insumo	00043488 SINAPI	EPI - FAMÍLIA OPERADOR ESCAVADEIRA - HORISTA (ENCARGOS COMPLEMENTARES - COLETADO CAIXA)	Equipamento	H	1,0000000	0,63	0,63
Insumo	00037372 SINAPI	EXAMES - HORISTA (COLETADO CAIXA)	Outros	H	1,0000000	0,55	0,55
Insumo	00043464 SINAPI	FERRAMENTAS - FAMÍLIA OPERADOR ESCAVADEIRA - HORISTA (ENCARGOS COMPLEMENTARES - COLETADO CAIXA)	Equipamento	H	1,0000000	0,01	0,01
Insumo	00004237 SINAPI	OPERADOR DE TRATOR - EXCLUSIVE AGROPECUARIA	Mão de Obra	H	1,0000000	17,12	17,12
Insumo	00037373 SINAPI	SEGURO - HORISTA (COLETADO CAIXA)	Taxas	H	1,0000000	0,01	0,01
In	00037371 SINAPI	TRANSPORTE - HORISTA (COLETADO CAIXA)	Serviços	H	1,0000000	0,60	0,60
			MO sem LS =>	17,26	LS =>	0,00	MO com LS => 17,26
			Valor do BDI =>	5,68			Valor com BDI => 24,75





PRAÇA PRESIDENTE MÉDICI, S/N, CENTRO
 CEP 65.680-000 PASSAGEM FRANCA - MA
 CNPJ: 10.438.570/0001-11
 pmpassagemfranca@bol.com.br
 Tel.: (99) 3558-1212

Rai Araújo Noletto
Rai Araújo Noletto
 Engenheiro Civil
 CREA 111671327-2

OBRA:	RECUPERAÇÃO DE RUAS, MEIO FIO, SARJETA E CALÇAMENTO EM VIAS PÚBLICAS DO MUNICÍPIO DE PASSAGEM FRANCA		
PROP:	PREFEITURA MUNICIPAL DE PASSAGEM FRANCA	DATA:	ago/21
LOCAL:	DIVERSAS RUAS E AVENIDAS DO PÉRIMETRO URBANO	BDI (%) =	29,83%
Extensão (m)	1233,00	FONTE:	SINAPI 07/2021 SICRO 3 07/2021 (desonerado)

DISCRIMINAÇÃO		% INCIDENTE
1	ADMINISTRAÇÃO CENTRAL	
	SUB-TOTAL.....	3,50%
2	SEGURO	
2.1	Seguros	0,32%
	SUB-TOTAL.....	0,32%
3	GARANTIA	
3.1	garantia e imprevistos	0,82%
	SUB-TOTAL.....	0,82%
4	RISCOS	
4.1	Risco	0,50%
	SUB-TOTAL.....	0,50%
5	DESPESAS FINANCEIRAS	
5.1	Despesas financeiras referente capital de giro	1,02%
	SUB-TOTAL.....	1,02%
6	IMPOSTOS E TAXAS	
6.1	Cofins	3,00%
6.2	Imposto sobre serviços (ISS)	5,00%
6.3	Pis	0,65%
6.3	CPRB	4,50%
	SUB-TOTAL.....	13,15%
7	LUCRO OU BONIFICAÇÃO	
7.1	Lucro ou Bonificação	6,16%
	SUB-TOTAL.....	6,16%
TOTAL DO BDI (BONIFICAÇÕES E DESPESAS INDIRETAS)		29,83%

$$BDI = \frac{(1+AC+S+R+G)(1+DF)(1+L)}{1-I} - 1$$

Onde:

AC - taxa de administração central;	3,50%
S - taxa de seguros;	0,32%
R - taxa de riscos;	0,50%
G - taxa de garantias;	0,82%
DF - taxa de despesas financeiras;	1,02%
L - taxa de lucro/remuneração;	6,16%
I - taxa de incidência de impostos (PIS, COFINS, ISS E CPRB).	13,15%

P. M Passagem Franca - MA
 Folha Nº
 Processo Nº



PRAÇA PRESIDENTE MÉDICI, S/N, CENTRO
 CEP 65.680-000 PASSAGEM FRANCA - MA
 CNPJ: 10.438.570/0001-11
pmpassagemfranca@bol.com.br
 Tel.: (99) 3558-1212

Ral Araújo Noieto
Engenheiro Civil
CREA 111571327-2

OBRA:	RECUPERAÇÃO DE RUAS, MEIO FIO, SARJETA E CALÇAMENTO EM VIAS PÚBLICAS DO MUNICÍPIO DE PASSAGEM FRANCA			
PROP:	PREFEITURA MUNICIPAL DE PASSAGEM FRANCA		DATA:	ago/21
LOCAL:	DIVERSAS RUAS E AVENIDAS DO PÉRIMETRO URBANO		BDI (%) =	29,83%
Extensão (m)	1233,00	FONTE: SINAPI 07/2021 SICRO 3 07/2021 (desonerado)		

CRONOGRAMA FÍSICO-FINANCEIRO

ITEM	DESCRIÇÃO	VALOR	30 DIAS	60 DIAS	90 DIAS	120 DIAS	150 DIAS	180 DIAS
1.0	SERVIÇOS PRELIMINARES	R\$ 2.490,24	100,00%	0,00%	0,00%	0,00%	0,00%	0,00%
		R\$ 2.490,24						
2.0	MOVIMENTAÇÃO DE TERRA	R\$ 27.950,02	17,00%	17,00%	17,00%	17,00%	17,00%	15,00%
		R\$ 4.751,50	R\$ 4.751,50	R\$ 4.751,50	R\$ 4.751,50	R\$ 4.751,50	R\$ 4.192,50	
3.0	PAVIMENTAÇÃO	R\$ 241.054,02	17,00%	17,00%	17,00%	17,00%	17,00%	15,00%
		R\$ 40.979,18	R\$ 40.979,18	R\$ 40.979,18	R\$ 40.979,18	R\$ 40.979,18	R\$ 36.158,10	
4.0	SERVIÇOS COMPLEMENTARES	R\$ 1.824,92	0,00%	0,00%	0,00%	0,00%	0,00%	100,00%
								R\$ 1.824,92
ACUMULADO DO PERÍODO			17,64%	16,73%	16,73%	16,73%	16,73%	15,43%
VALOR TOTAL DA OBRA			R\$ 273.319,21	R\$ 48.220,93	R\$ 45.730,69	R\$ 45.730,69	R\$ 45.730,69	R\$ 42.175,52

PRAÇA PRESIDENTE MÉDICI, S/N, CENTRO
 CEP 65.680-000 PASSAGEM FRANCA - MA
 CNPJ: 10.438.570/0001-11
mpassagemfranca@bol.com.br
 Tel.: (99) 3558-1212

Ral Araujo Noletto
Engenheiro Civil
CREA 111571327-2

OBRA:	RECUPERAÇÃO DE RUAS, MEIO FIO, SARJETA E CALÇAMENTO EM VIAS PÚBLICAS DO MUNICÍPIO DE PASSAGEM FRANCA		
PROP:	PREFEITURA MUNICIPAL DE PASSAGEM FRANCA	DATA:	ago/21
LOCAL:	DIVERSAS RUAS E AVENIDAS DO PERIMETRO URBANO	BDI (%) =	29,83%
Extensão (m)	1233,00	FONTE:	SINAPI 07/2021 SICRO 3 07/2021 (desonerado)

ENCARGOS SOCIAIS SOBRE MÃO-DE-OBRA COM DESONERAÇÃO

ITEM	DESCRIÇÃO	INDICES	
		HORISTA(%)	MENSALISTA(%)
A	GRUPO A - ENCARGOS SOCIAIS BÁSICOS		
A1	INSS	0,00%	0,00%
A2	SESI	1,50%	1,50%
A4	SENAI	1,00%	1,00%
A5	INCRA	0,20%	0,20%
A6	SEBRAE	0,60%	0,60%
A7	SALÁRIO EDUCAÇÃO	2,50%	2,50%
A8	SEGURO CONTRA ACIDENTES NO TRABALHO	3,00%	3,00%
A9	FGTS	8,00%	8,00%
A10	SECONCI	0,00%	0,00%
	SUBTOTAL DO GRUPO A	16,80%	16,80%
B	GRUPO B - ENCARGOS QUE RECEBEM A INCIDÊNCIA DO GRUPO A		
B1	REPOUSO SEMANAL REMUNERADO	17,84%	0,00%
B2	FERIADOS	3,95%	0,00%
B3	AUXILIO ENFERMIDADE	0,91%	0,69%
B4	13º SALÁRIO	10,92%	8,33%
B5	LICENÇA PATERNIDADE	0,08%	0,06%
B6	FALTAS JUSTIFICADAS	0,73%	0,56%
B7	DÍAS DE CHUVA	1,18%	0,00%
B8	AUXÍLIO ACIDENTE DE TRABALHO	0,12%	0,09%
B9	FÉRIAS GOZADAS	10,76%	8,21%
B10	SALÁRIO MATERNIDADE	0,03%	0,02%
	SUBTOTAL DO GRUPO B	46,52%	17,96%
C	GRUPO C - ENCARGOS QUE NÃO RECEBEM A INCIDÊNCIA DO GRUPO A		
C1	AVISO PRÉVIO INDENIZADO	6,84%	5,22%
C2	AVISO PRÉVIO TRABALHADO	0,16%	0,12%
C3	FÉRIAS INDENIZADAS	3,07%	2,34%
C4	DEPÓSITO RESCISÃO SEM JUSTA CAUSA	5,05%	3,86%
C5	INDENIZAÇÃO ADICIONAL	0,58%	0,44%
	SUBTOTAL DO GRUPO C	15,70%	11,98%
D	GRUPO D - INCIDÊNCIAS E REINCIDÊNCIAS		
D1	Reincidência de A sobre B (A*B)	7,82%	3,02%
D2	Reincidência de A2 sobre C1 (A2*C1)	0,57%	0,44%
	SUBTOTAL DO GRUPO D	8,39%	3,46%
E	GRUPO E - TAXAS COMPLEMENTARES		
E1		0,00%	0,00%
	SUBTOTAL DO GRUPO E	0,00%	0,00%
	TOTAL GERAL DOS ENCARGOS SOCIAIS (A+B+C+D+E)	87,41%	50,20%



PRAÇA PRESIDENTE MÉDICI, S/N, CENTRO
CEP 65.680-000 PASSAGEM FRANCA - MA
CNPJ: 10.438.570/0001-11
pmpassagemfranca@bol.com.br
Tel.: (99) 3558-1212

OBRA:	RECUPERAÇÃO DE RUAS, MEIO FIO, SARIETA E CALÇAMENTO EM VIAS PÚBLICAS DO MUNICÍPIO DE PASSAGEM FRANCA		
PROP:	PREFEITURA MUNICIPAL DE PASSAGEM FRANCA	DATA:	ago/21
LOCAL:	DIVERSAS RUAS E AVENIDAS DO PÉRIMETRO URBANO	BDI (%) =	29,83%
Extensão (m)	1233,00	FONTE: SINAPI 07/2021 SICRO 3 07/2021 (desonerado)	

Curva ABC de Serviços

Código Banco	Descrição	Tipo	Und	Quant.	Total	Peso (%)	Peso Acumulado (%)
73790/002 SINAPI	REASSENTAMENTO DE PARALELEPIPEDO SOBRE COLCHAO DE PO DE PEDRA ESPESSURA 10CM, REJUNTADO COM BETUME E PEDRISCO, CONSIDERANDO APROVEITAMENTO DO PARALELEPIPEDO	PAVI - PAVIMENTAÇÃO	m²	1.479,6	R\$ 83.049,94	39,45%	39,45%
94994 SINAPI	RESTAURAÇÃO DE CALÇADA EM CONCRETO (CIMENTO/ AREIA/SEIXO ROLADO) PREPARO MECANICO, E ESPESSURA DE 8CM E LARG= 1,50M, COM JUNTA DE DILATAÇÃO EM MADEIRA	PISO - PISOS	m²	466,5	R\$ 48.576,64	23,07%	62,52%
73790/001 SINAPI	SARJETA DE CONCRETO, ACABAMENTO LISO COM CIM/AREIA 1:3 (L = 30cm X e=7cm)	DROP - DRENAGEM/OBRAS DE CONTENÇÃO / POÇOS DE VISITA E CAIXAS	M	616,5	R\$ 27.545,22	13,08%	75,61%
94268 SINAPI	MEIO-FIO DE CONCRETO MOLDADO NO LOCAL, USINADO 15 MPA, COM 0,30 M ALTURA X 0,15 M BASE, REJUNTE EM ARGAMASSA TRACO 1:3,5 (CIMENTO E AREIA)	DROP - DRENAGEM/OBRAS DE CONTENÇÃO / POÇOS DE VISITA E CAIXAS	M	616,5	R\$ 26.497,17	12,59%	88,20%
92970 SINAPI	REMOÇÃO DE PAVIMENTAÇÃO INCLUSIVE MEIO FIO	PAVI - PAVIMENTAÇÃO	m²	1.479,6	R\$ 19.205,20	9,12%	97,32%
72961 SINAPI	REGULARIZAÇÃO DO SUB-LEITO C/ ESCARIFICAÇÃO, UMIDECIMENTO E COMPACTAÇÃO	PAVI - PAVIMENTAÇÃO	m²	1.479,6	R\$ 2.322,97	1,10%	98,42%
74209/001 SINAPI	PLACA DE OBRA EM CHAPA DE ACO GALVANIZADO	CANT - CANTEIRO DE OBRAS	m²	6,0	R\$ 1.918,08	0,91%	99,33%
4915708 SICRO3	Limpeza de sarjeta e meio-fio		m	2.466,0	R\$ 1.405,62	0,67%	100,00%

Ral Araújo Noieto
Engenheiro Civil
CREA 111571327-2





Anotação de Responsabilidade Técnica - ART
Lei nº 6.496, de 7 de dezembro de 1977

CREA-MA

P. M Passagem Franca
Folha Nº _____
Processo Nº _____

Página 1/1

ART OBRA / SERVIÇO
Nº MA20210449984

Conselho Regional de Engenharia e Agronomia do Estado do Maranhão

SUBSTITUIÇÃO à
MA20210448282

1. Responsável Técnico

RAI ARAUJO NOLETO

Título profissional: ENGENHEIRO CIVIL

RNP: 1115713272

Registro: 1115713272MA

2. Dados do Contrato

Contratante: Prefeitura Municipal de Passagem Franca

PRAÇA Presidente Médici

Complemento:

Cidade: Passagem Franca

Bairro: Centro

UF: MA

CPF/CNPJ: 10.438.570/0001-11

Nº: 503

CEP: 65680000

Contrato: Não especificado

Valor: R\$ 3.000,00

Ação Institucional: Outros

Celebrado em:

Tipo de contratante: Pessoa Jurídica de Direito Público

3. Dados da Obra/Serviço

RUA DIVERSAS DE PASSAGEM FRANCA

Complemento:

Cidade: PASSAGEM FRANCA

Data de Início: 30/07/2021

Finalidade: Outro

Proprietário: Prefeitura Municipal de Passagem Franca

Nº: S/N

Bairro: ZONA URBANA

UF: MA

CEP: 65680000

Previsão de término: 31/08/2021

Coordenadas Geográficas: -6.186014, -43.773978

Código: Não Especificado

CPF/CNPJ: 10.438.570/0001-11

4. Atividade Técnica

15 - Elaboração

80 - Projeto > AGRIMENSURA > TERRAPLENAGEM > #TOS_36.10.5 - DE COMPACTAÇÃO -
TERRAPLENAGEM

Quantidade

1.233,00

Unidade

m²

80 - Projeto > TRANSPORTES > INFRAESTRUTURA URBANA > DE PAVIMENTAÇÃO >
#TOS_4.2.1.3 - EM PARALELEPÍPEDO PARA VIAS URBANAS

1.233,00

m²

Após a conclusão das atividades técnicas o profissional deve proceder a baixa desta ART

5. Observações

PROJETO DE RECUPERAÇÃO DE RUAS, MEIO FIO, SARJETA E CALÇAMENTO EM VIAS PÚBLICAS DO MUNICÍPIO DE PASSAGEM FRANCA

6. Declarações

- Cláusula Compromissória: Qualquer conflito ou litígio originado do presente contrato, bem como sua interpretação ou execução, será resolvido por arbitragem, de acordo com a Lei no. 9.307, de 23 de setembro de 1996, por meio do Centro de Mediação e Arbitragem - CMA vinculado ao Crea-MA, nos termos do respectivo regulamento de arbitragem que, expressamente, as partes declaram concordar.

7. Entidade de Classe

SEM INDICACAO DE ENTIDADE DE CLASSE

8. Assinaturas

Declaro serem verdadeiras as informações acima

P. FRANCA, 01 de SETEMBRO de 2021

Local

data

Rai Araujo Noleto

RAI ARAUJO NOLETO - CPF: 600.720.943-11

[Assinatura]
Prefeitura Municipal de Passagem Franca - CNPJ: 10.438.570/0001-11

9. Informações

* A ART é válida somente quando quitada, mediante apresentação do comprovante do pagamento ou conferência no site do Crea.

10. Valor

Esta ART é isenta de taxa

Registrada em: 01/09/2021

A autenticidade desta ART pode ser verificada em: <https://crea-ma.sitac.com.br/publico/>, com a chave: ZcD6z
Impresso em: 02/09/2021 às 08:54:28 por: , ip: 131.72.164.146



**EDITAL DE LICITAÇÃO
TOMADA DE PREÇOS Nº 005/2021
ANEXO X**

MODELO DO RESUMO DA PROPOSTA DE PREÇOS

RESUMO DA PROPOSTA DE PREÇOS

À Comissão Permanente de Licitação
Prefeitura Municipal de Passagem Franca – MA
Ref.: TOMADA DE PREÇOS Nº 005/2021-CPL

OBJETO: _____.

Prezados Senhores,

A ____ (nome da empresa) ____, CNPJ/MF n.º, sediada ____ (endereço completo) ____, tendo examinado o Edital, vem apresentar a Proposta Comercial para execução na íntegra dos serviços motivo do objeto da presente licitação cabendo esclarecer que:

Estamos cotando os serviços discriminados, conforme planilha constante em nossa proposta, cujo valor Global é de R\$ _____ (_____).

Foram utilizados em nosso orçamento a Taxa de BDI de ...xx,xx% e Encargos Sociais de ...xx,xx%.

No preço proposto estão inclusas todas as despesas com materiais e equipamentos, mão de obra, transportes, encargos sociais, ferramentas, seguro, todos os tributos incidentes e demais encargos, enfim, todos os custos diretos e indiretos necessários para execução completa dos serviços discriminados no edital e seus Anexos.

Declaramos que executaremos os serviços obedecendo fielmente os quantitativos, memorial descritivo e demais orientações constantes do edital e anexos.

Declaramos que o prazo de validade da nossa proposta é de 60 (sessenta) dias consecutivos, a contar de sua apresentação.

Declaramos ainda que o prazo para execução dos serviços é conforme consta do edital.

Informamos que a conta para depósito dos pagamentos é: Banco/Agencia:/Cta corrente.

Finalizando, declaramos que temos pleno conhecimento de todos os aspectos relativos à licitação em causa e nossa plena concordância com as condições estabelecidas no Edital da licitação e seus anexos.

_____, _____, _____ de _____ de 2021.

(nome e/ou carimbo e assinatura do representante legal da proponente,
em papel timbrado da empresa, devidamente identificado)



**EDITAL DE LICITAÇÃO
TOMADA DE PREÇOS Nº 005/2021
ANEXO XI**

“MINUTA DO CONTRATO”

PROCESSO ADMINISTRATIVO Nº ____/2021
CONTRATO Nº ____/2021.

**CONTRATO DE PRESTAÇÃO DE SERVIÇOS QUE ENTRE SI
CELEBRAM A PREFEITURA MUNICIPAL DE PASSAGEM
FRANCA-MA E A EMPRESA _____.**

O Prefeitura Municipal de Passagem Franca-MA, estado do Maranhão, inscrita no CNPJ sob o nº 10.438.570-0001-11, situada na Praça Presidente Medice, nº 503, Passagem Franca-MA, doravante denominada CONTRATANTE, neste ato representado pelo _____, Senhor _____, CPF nº _____, e a empresa _____, inscrita no CNPJ sob o nº _____, situada na _____, doravante denominada CONTRATADA, neste ato representada por _____, CPF nº _____, tendo em vista o que consta no Processo Administrativo nº ____/2021, e o resultado final da Tomada de Preços nº ____/2021, com fundamento na Lei nº 8.666/93, e demais legislações correlatas, resolvem celebrar o presente instrumento, mediante as cláusulas e as condições seguintes:

Cláusula Primeira – DO OBJETO

1.1. O presente contrato tem pôr objeto

1.2. Os serviços serão prestados nas condições estabelecidas no Projeto Básico e demais documentos técnicos que se encontram anexos ao Instrumento Convocatório do certame que deu origem a este instrumento contratual.

Cláusula Segunda – DO FUNDAMENTO LEGAL

2.1. Este contrato tem como amparo legal a licitação na modalidade TOMADA DE PREÇOS nº XX/2021 e rege-se pelas disposições expressas na Lei nº 8.666/93 e suas alterações posteriores e demais legislações pertinentes. A proposta de preços apresentada passa a integrar este contrato.

Cláusula Terceira – DO VALOR CONTRATUAL

3.1. O valor total da contratação é de R\$ (.....).

3.2. No valor acima estão incluídas todas as despesas ordinárias diretas e indiretas decorrentes da execução do objeto, inclusive tributos e/ou impostos, encargos sociais, trabalhistas, previdenciários, fiscais e comerciais incidentes, bem como taxas de licenciamento, administração, frete, seguro e outros necessários ao cumprimento integral do objeto da contratação.

Cláusula Quarta – DA CLASSIFICAÇÃO ORÇAMENTÁRIA

4.1. As despesas decorrentes do presente Contrato correrão por conta da seguinte dotação orçamentária:

DESCRIÇÃO	CÓDIGO	NOME
PODER	02	Poder Executivo
UNIDADE	05	Secretaria de Infra- Estrutura

ORÇAMENTÁRIA		
ATIVIDADE/PROJETO	15.452.0161.1016.00 00	Const. Recuperação e Pav. De Calc. Meio – Fio e Sarjetas
ELEMENTO	3.3.90.39.00	Outros Serv. de terc. Pessoa Jurídica
FONTE RECURSO	0.1.00.000000	Recurso Ordinário

Cláusula Quinta – DA VIGÊNCIA

5.1. O prazo de vigência do Contrato será de ____ (____) ____, a partir da data da assinatura, podendo tal prazo ser prorrogado nas hipóteses elencadas no parágrafo primeiro do artigo 57 da Lei nº 8.666/93.

5.2. A vigência poderá ultrapassar o exercício financeiro, desde que as despesas referentes à contratação sejam integralmente empenhadas até 31 de dezembro, para fins de inscrição em restos a pagar.

Cláusula Sexta– DA EXECUÇÃO E LOCAL DAS OBRAS/SERVIÇOS

6.1. A empresa contratada terá o prazo definido no Cronograma Físico-Financeiro do Projeto Básico para execução das obras/serviços, incluídas a mobilização e desmobilização;

6.2. Os serviços serão executados no Município de Passagem Franca – MA, conforme detalhamento do Projeto Básico.

6.3. A expedição da Ordem de Serviço Inicial somente se efetivará após a assinatura do Contrato.

Cláusula Sexta – DO PAGAMENTO

7.1. O pagamento será efetuado no prazo não superior a 30 (trinta) dias, contados da entrega da fatura/medição dos serviços, devidamente atestada pelo setor competente, da seguinte forma:

7.1.1.1. Faturas/medições: serão pagas mediante apresentação da Nota Fiscal, Medição contendo os quantitativos de serviços efetivamente executados pela contratada e conferidos pela fiscalização, **ART – Anotação de Responsabilidade Técnica** e após a comprovação de que a empresa contratada está em dia com as obrigações perante a **Previdência Social, o Fundo de Garantia Sobre Tempo de Serviço e os Tributos Federais**, mediante a apresentação das Certidões Negativas de Débitos.

7.1.1.3. Os Boletins de Medição, deverão ser assinados pelo Eng.º Fiscal e pelo Responsável Técnico da contratada;

7.1.1.4. Caso a Administração achar necessário ou conveniente, poderá exigir cópias das Guias da Previdência Social-GPS e de Recolhimento do Fundo de Garantia por Tempo de Serviços-FGTS, devidamente quitado, relativo ao mês da última competência vencida e Outros documentos relativos à prova de cumprimento dos encargos previdenciários e trabalhistas pela CONTRATADA.

7.2. Havendo erro na apresentação de qualquer dos documentos exigidos para pagamento ou circunstância que impeça a liquidação da despesa, o pagamento ficará pendente até que a Contratada providencie as medidas saneadoras. Nesta hipótese, o prazo para pagamento iniciar-se-á após a comprovação da regularização da situação, não acarretando qualquer ônus para a Contratante.

7.3. O pagamento somente será autorizado depois de efetuado o “atesto” pelo servidor competente, condicionado este ato à verificação da conformidade da Nota Fiscal/Fatura apresentada em relação à etapa do cronograma físico-financeiro entregue e aos materiais empregados.

7.4. O pagamento será efetuado através de ordem bancária, para crédito em banco, agência e conta corrente indicados pela Contratada.

7.5. Quando do pagamento, será efetuada a retenção tributária prevista na legislação aplicável.

7.6. A Contratada regularmente optante pelo Simples Nacional, devidamente comprovado por meio de documento oficial, não sofrerá a retenção tributária quanto aos impostos e contribuições abrangidos por aquele regime, exceto os tributos que possuem regras próprias de apuração e recolhimento que poderão ser retidos.

7.4. É vedada expressamente a realização de cobrança de forma diversa da estipulada neste Edital, em especial a cobrança bancária, mediante boleto ou mesmo o protesto de título, sob pena de aplicação das sanções previstas neste instrumento e indenização pelos danos decorrentes.

7.5. Nenhum pagamento será efetuado ao contratado caso o mesmo se encontre em situação irregular perante a Previdência Social, o Fundo de Garantia Sobre Tempo de Serviço e tributos administrados pela Receita Federal do Brasil.

7.6. Nos casos de eventuais atrasos de pagamento, desde que a Contratada não tenha concorrido de alguma forma para tanto, o valor devido deverá ser acrescido de encargos moratórios proporcionais aos dias de atraso, apurados desde a data limite prevista para o pagamento até a data do efetivo pagamento, à taxa de 6% (seis por cento) ao ano, aplicando-se a seguinte fórmula:

$$EM = I \times N \times VP \quad I = \frac{(6 / 100)}{365}$$

EM = Encargos Moratórios a serem acrescidos ao valor originariamente devido

I = Índice de atualização financeira, calculado segundo a fórmula

N = Número de dias entre a data limite prevista para o pagamento e a data do efetivo pagamento

VP = Valor da Parcela em atraso.

Cláusula Oitava – DA ALTERAÇÃO CONTRATUAL

8.1. O contrato poderá ser alterado nos termos do artigo 65 da Lei nº 8.666/93, mediante as devidas justificativas. A referida alteração, caso haja, será realizada através de termo de aditamento.

Cláusula Nona – DA FISCALIZAÇÃO

9.1. A execução do contrato será objeto de acompanhamento, controle, fiscalização e avaliação por representante da Contratante, para este fim especialmente designado.

9.2. O acompanhamento e a fiscalização da execução do contrato pelo fiscal, consiste na verificação da conformidade da prestação dos serviços, dos materiais, técnicas e equipamentos empregados, de forma a assegurar o perfeito cumprimento do ajuste, na forma dos arts. 67 e 73 da Lei nº 8.666/93.

9.3. A verificação da adequação da prestação contratada deverá ser realizada com base nos critérios previstos nos projetos e demais documentos técnicos anexos ao instrumento convocatório a que se vincula este contrato.

9.4. Além das atividades constantes no projeto básico, são atribuições do fiscal de obra:

9.2.3. Disponibilizar, sempre que necessário relatório constando informações gerenciais da obra.

9.2.4. Aferir as medições dos serviços executados que deverão ser acompanhadas por registro e pelas respectivas memórias de cálculo.

9.2.5. Solicitar, formalmente, a contratada, nos eventuais aditivos e paralisações, justificativa técnica respectiva e com base na mesma, formar juízo de valor desses eventos e encaminhar a documentação necessária para instâncias superiores providenciarem as medidas cabíveis aos mesmos.



9.2.6. Promover o registro das ocorrências verificadas, adotando as providências necessárias ao fiel cumprimento das cláusulas contratuais, conforme o disposto nos §§ 1º e 2º do art. 67 da Lei nº 8.666/93.

9.3. A fiscalização de que trata esta cláusula não exclui nem reduz a responsabilidade da Contratada, inclusive perante terceiros, por qualquer irregularidade, ainda que resultante de imperfeições técnicas, vícios redibitórios, ou emprego de material inadequado ou de qualidade inferior e, na ocorrência desta, não implica em corresponsabilidade da Contratante ou de seus agentes e prepostos, de conformidade com o art. 70 da Lei nº 8.666/93.

9.4. Caso seja constatado o descumprimento total ou parcial das obrigações e responsabilidades assumidas pela Contratada, sobretudo quanto às obrigações e encargos sociais e trabalhistas, ensejará a aplicação de sanções administrativas, previstas neste Termo de Contrato e na legislação vigente, podendo culminar em rescisão contratual, conforme disposto nos artigos 77 e 87 da Lei nº 8.666/93.

Cláusula Décima – DO REAJUSTE DO PREÇO E REEQUILIBRIO DO CONTRATO

10.1. O valor do contrato será fixo e irrevogável, porém poderá ser corrigido anualmente mediante requerimento da contratada, após o interregno mínimo de um ano, contado a partir da data limite para a apresentação da proposta, pela variação do Índice Nacional de Custo da Construção Civil - INCC, da coluna 35, da Fundação Getúlio Vargas, publicada na revista Conjuntura Econômica ou outro que vier a substituí-lo;

10.1.1. Nos casos em que a prorrogação dos prazos seja de inteira responsabilidade da contratada, os contratos não serão reajustados.

10.2. Para o cálculo do reajustamento será utilizada a seguinte fórmula:

$$R = V \times \frac{I - I_0}{I_0} = \text{onde:}$$

R - Valor do reajustamento calculado;

V - Valor contratual dos serviços a serem reajustados;

I - Índice (INCC) da coluna 35 da FGV, correspondente a data do reajuste (12 meses da data base);

I₀ - Índice (INCC) da coluna 35 da FGV, correspondente à data base.

10.2.1. Outro índice poderá ser empregado, desde que seja adequado ao objeto e mais vantajoso para administração pública.

10.3. A periodicidade do reajuste é anual, aplicado somente aos pagamentos de valores referentes a eventos físicos realizados a partir do 1º (primeiro) dia imediatamente subsequente ao término do 12º (décimo segundo) mês e, assim, sucessivamente, contado desde a data da apresentação da proposta e de acordo com a vigência do contrato.

10.4. DO REEQUILIBRIO

10.4.1. Os contratantes têm direito ao equilíbrio econômico financeiro do contrato, procedendo-se à revisão do mesmo a qualquer tempo em razão de fato imprevisível ou previsível, porém com consequências incalculáveis, que onere ou desonere excessivamente as obrigações pactuadas no presente instrumento;

10.4.2. A contratada deverá formular à Administração requerimento para revisão do contrato, comprovando a ocorrência do aludido fato, acompanhado de planilha de custos comparativa entre a data da formulação da proposta e do momento do pedido de revisão do contrato, demonstrando o quanto o aumento de preços repercutiu no valor total pactuado;

10.4.3. A planilha de custos referida no item 11.4.2 deverá vir acompanhada de documentos comprobatórios, tais como, notas fiscais alusivas à época da elaboração da proposta e do momento do pedido de revisão do contrato.

Cláusula Décima Primeira – DO RECEBIMENTO DAS OBRAS/SERVICOS

11.1. A fiscalização receberá após a constatação de que a obra/serviço está de acordo com o Contratado:

11.1.1. **Provisoriamente**, pelo responsável por seu acompanhamento e fiscalização, mediante termo circunstanciado, assinado pelas partes em até 15 (quinze) dias da comunicação escrita do Contratado informando o término das obras e/ou serviços;

11.1.2. **Definitivamente**, por servidor ou comissão designada pela autoridade competente, mediante termo circunstanciado, assinado pelas partes, após o decurso do prazo de observação, ou vistoria que comprove a adequação do objeto aos termos contratuais, observando o disposto no Artigo 69, da Lei 8.666/93;

a) O prazo de observação e vistoria é de 60 (sessenta) dias consecutivos para que seja expedido o Termo de Aceite e Recebimento Definitivo das obras e serviços.

11.2. A Contratada fica obrigada a reparar, corrigir, remover, reconstruir ou substituir, às suas expensas, no todo ou em parte, o objeto em que se verificarem vícios, defeitos ou incorreções resultantes da execução ou materiais empregados, cabendo à Fiscalização não atestar a última e/ou única medição de serviços até que sejam sanadas todas as eventuais pendências que possam vir a serem apontadas no Termo de Recebimento Provisório.

11.3. O recebimento provisório ou definitivo não exclui a responsabilidade civil pela solidez e segurança da obra objeto da Licitação que originou o presente Contrato, e nem ético-profissional pela perfeita execução do mesmo, dentro dos limites estabelecidos pela Lei ou pelo Contrato.

Cláusula Décima Segunda – DOS DIREITOS E RESPONSABILIDADES DAS PARTES

12.1. Constituem obrigações da Contratante:

12.1.1. Exigir o cumprimento de todas as obrigações assumidas pela Contratada, de acordo com as cláusulas contratuais e os termos de sua proposta;

12.1.2. Exercer o acompanhamento e a fiscalização dos serviços, por servidor ou comissão especialmente designada, anotando em registro próprio as falhas detectadas, indicando dia, mês e ano, bem como o nome dos empregados eventualmente envolvidos, encaminhando os apontamentos à autoridade competente para as providências cabíveis;

12.1.3. Notificar a Contratada por escrito da ocorrência de eventuais imperfeições, falhas ou irregularidades constatadas no curso da execução dos serviços, fixando prazo para a sua correção, certificando-se de que as soluções por ela propostas sejam as mais adequadas;

12.1.4. Pagar à Contratada o valor resultante da prestação contratual, conforme cronograma físico-financeiro;

12.1.5. Reter os tributos e contribuições sobre os pagamentos mensalmente efetuados, utilizando-se as alíquotas previstas para cada tipo de serviço, conforme legislação;

12.1.6. Fornecer por escrito as informações necessárias para o desenvolvimento dos serviços objeto do contrato;



12.1.7. Cientificar o órgão de representação judicial da Prefeitura Municipal de Passagem Franca - MA para adoção das medidas cabíveis quando do descumprimento das obrigações pela Contratada;

12.1.8. Fornecer atestado de capacidade técnica quando solicitado, desde que atendidas as obrigações contratuais e emitido o termo de recebimento definitivo da obra.

12.2. Constituem obrigações da Contratada:

12.2.1. Responsabilizar-se pelos encargos fiscais resultantes desta contratação, e ainda pelos encargos trabalhistas, previdenciários e obrigações sociais em vigor, obrigando-se a salda-los na época própria, vez que os seus funcionários não manterão qualquer vínculo empregatício com o CONTRATANTE;

12.2.2. Observar todas as leis, regulamentos e Código de Posturas do Município, especialmente as de Segurança Pública e as Normas Técnicas da ABNT, bem como atender ao pagamento das despesas decorrentes de impostos e taxas, da aplicação das leis trabalhistas, de seguros, inclusive contra terceiros, e da expedição das licenças necessárias a execução deste CONTRATO.

12.2.3. Responsabilizar-se pelos danos causados direta ou indiretamente ao contratante ou a terceiros, decorrentes de sua culpa ou dolo quando da execução do contrato, não excluindo ou reduzindo essa responsabilidade a fiscalização ou o acompanhamento pelo CONTRATANTE;

12.2.4. Executar a obra ora contratada em rigorosa observância as especificações técnicas, estabelecidas pelo CONTRATANTE, integrantes deste instrumento e atender a todas as especificações técnicas, projetos, bem como as normas aplicáveis da ABNT, complementares e outras pertinentes ao objeto desta licitação;

12.2.5. Responder de maneira absoluta e inescusável, pela perfeita técnica das obras, quanto ao processo de aplicação dos materiais, inclusive suas quantidades;

12.2.6. Reparar, corrigir, remover ou substituir, às suas expensas, no total ou em parte, no prazo fixado pela fiscalização do contrato, os serviços efetuados em que se verificarem vícios, defeitos ou incorreções resultantes da execução ou dos materiais empregados;

12.2.7. Manter permanentemente, na direção da obra, um profissional qualificado, devidamente habilitado junto ao CREA, obrigando-se a substituí-lo e retirá-lo, bem como a toda pessoa que, direta ou indiretamente, com ele se relacione a qualquer título, mediante solicitação do CONTRATANTE;

12.2.8. Fornecer todo o material, mão-de-obra, equipamentos, ferramentas e tudo o mais que se fizer necessário a perfeita execução do presente CONTRATO;

12.2.9. Fornecer e fiscalizar a utilização dos Equipamentos de Proteção Individual – EPI, em conformidade com as normas técnicas vigentes, para cada serviço a ser executado;

12.2.10. Responsabilizar-se por quaisquer acidentes que porventura ocorram na execução das obras e serviços;

12.2.11. Manter na obra, com total acesso da fiscalização diariamente, diário de obras, onde estejam registradas e atualizadas todas as informações relativas a obra;

12.2.12. Colocar e manter a placa da obra, conforme especificações e condições estabelecidas pelo Contratante, no edital e anexos e, ainda, de acordo com a legislação do CREA;

12.2.13. Manter o engenheiro constante do atestado de responsabilidade técnica durante toda a execução da obra e quando necessária sua substituição, que seja por profissional que possua qualificação técnica igual ou superior, mediante solicitação e autorização expressa do CONTRATANTE;

12.2.14. Responsabilizar-se, pelo prazo de 5 (cinco) anos, pela execução dos serviços, bem como pela solidez e segurança do trabalho, em razão dos materiais ou do solo, exceto quando a Contratada prevenir por escrito, em tempo hábil, o Contratante;

12.2.15. Obter as suas custas todas as licenças e franquias necessárias, pagando os emolumentos, previstos por lei e observando todas as leis, regulamentos e posturas referentes as obras e segurança publica, assim como ao cumprimento de quaisquer formalidades e ao pagamento das multas porventura impostas pelas autoridades;

12.2.16. Manter, durante todo o período de realização dos serviços objeto do contrato, as mesmas condições de capacitação técnica que apresentou ao participar da licitação de que resulta este contrato, bem como as mesmas condições de habilitação.

Cláusula Décima Terceira – DA TROCA EVENTUAL DE DOCUMENTOS

13.1. A troca eventual de documentos entre a Contratante e a Contratada, será realizada através de protocolo. Nenhuma outra forma será considerada como prova de entrega de documentos.

Cláusula Décima Quarta – DA RESCISÃO DO CONTRATO

14.1. A rescisão do contrato terá lugar de pleno direito, a critério da Contratante, independentemente de interposição judicial ou extrajudicial, em conformidade com o art. 55, inciso IX, da Lei nº 8.666/93 e suas alterações nos casos previstos nos artigos 77 a 80 da referida lei;

14.2. Os casos de rescisão serão formalmente motivados nos autos do processo, assegurado o contraditório e a ampla defesa;

14.3. A rescisão administrativa ou amigável deverá ser precedida de autorização escrita e fundamentada da autoridade competente.

Cláusula Décima Quinta – DAS SANÇÕES E PENALIDADES

15.1. Comete infração administrativa nos termos da Lei nº 8.666/93 a Contratada que inexecutar total ou parcialmente qualquer das obrigações assumidas em decorrência da contratação; ensejar o retardamento da execução do objeto; fraudar na execução do contrato; comportar-se de modo inidôneo; cometer fraude fiscal; ou não mantiver a proposta.

15.2. A Contratada que cometer qualquer das infrações acima discriminadas ficará sujeita, sem prejuízo da responsabilidade civil e criminal, às seguintes sanções:

15.2.1. Advertência por faltas leves, assim entendidas aquelas que não acarretem prejuízos significativos para a Contratante;

15.2.2. Multa moratória de até 0,3% (três décimos por cento) por dia de atraso injustificado sobre o valor da parcela inadimplida, até o limite de 30 (trinta) dias;

15.2.3. Multa compensatória de até 10 % (dez por cento) sobre o valor total do contrato, no caso de inexecução total do objeto;

15.2.3.1. Em caso de inexecução parcial, a multa compensatória, no mesmo percentual do subitem acima, será aplicada de forma proporcional à obrigação inadimplida;

15.2.4. Suspensão de licitar e impedimento de contratar com o órgão, entidade ou unidade administrativa pela qual a Administração Pública opera e atua concretamente, pelo prazo de até dois anos.

15.2.5. Declaração de inidoneidade para licitar ou contratar com a Administração Pública, enquanto perdurarem os motivos determinantes da punição ou até que seja promovida a reabilitação perante a própria autoridade que aplicou a penalidade, que será concedida sempre que a Contratada ressarcir a Contratante pelos prejuízos causados e após decorrido o prazo da penalidade de suspensão do subitem anterior.

15.3. A aplicação de multa não impede que a Administração rescinda unilateralmente o Contrato e aplique as outras sanções cabíveis.

15.4. A recusa injustificada da Adjudicatária em assinar o Contrato, após devidamente convocada, dentro do prazo estabelecido pela Administração, equivale à inexecução total do contrato, sujeitando-a às penalidades acima estabelecidas.

15.5. A aplicação de qualquer penalidade não exclui a aplicação da multa.

15.6. Também fica sujeita às penalidades do art. 87, III e IV da Lei nº 8.666/93, a Contratada que:

15.6.1. Tenha sofrido condenação definitiva por praticar, por meio dolosos, fraude fiscal no recolhimento de quaisquer tributos;

15.6.2. Tenha praticado atos ilícitos visando a frustrar os objetivos da licitação;

15.6.3. Demonstre não possuir idoneidade para contratar com a Administração em virtude de atos ilícitos praticados.

15.7. A aplicação de qualquer das penalidades previstas realizar-se-á em processo administrativo que assegurará o contraditório e a ampla defesa observando-se o procedimento previsto na Lei nº 8.666/93, e subsidiariamente na Lei nº 9.784, de 1999.

15.8. A autoridade competente, na aplicação das sanções, levará em consideração a gravidade da conduta do infrator, o caráter educativo da pena, bem como o dano causado à Administração, observado o princípio da proporcionalidade.

15.9. As multas devidas e/ou prejuízos causados à Contratante serão deduzidos dos valores a serem pagos, ou recolhidos em favor do município de Passagem Franca - MA, ou deduzidos da garantia, caso exigida, ou ainda, quando for o caso, serão inscritos na Dívida Ativa do Município de Passagem Franca - MA e cobrados judicialmente.

15.9.1. Caso a Contratante determine, a multa deverá ser recolhida no prazo máximo de 15 (quinze) dias, a contar da data do recebimento da comunicação enviada pela autoridade competente.

15.10. As sanções aqui previstas são independentes entre si, podendo ser aplicadas isoladas ou, no caso das multas, cumulativamente, sem prejuízo de outras medidas cabíveis.

Cláusula Décima Sexta – DOS CASOS OMISSOS

16.1. Os casos omissos serão resolvidos à luz da Lei nº 8.666/93 com suas alterações, e dos princípios gerais de direito.

Cláusula Décima Setima – DA PUBLICAÇÃO

17.1. Será publicado na imprensa oficial, o resumo deste contrato, nos termos do artigo 61, Parágrafo único da Lei nº 8.666/93.

Cláusula Décima Nona – DO FORO

17.1. Fica eleito o foro da Comarca de Passagem Franca, Estado do Maranhão, para dirimir quaisquer dúvidas oriundas da interpretação deste contrato com exclusão de qualquer outro, por mais privilegiado que seja.

E, por estarem justos e contratados, as partes assinam o presente Contrato, que foi impresso em 02 (duas) vias de igual teor, na presença de duas testemunhas para que surtam seus legais e jurídicos efeitos.

Passagem Franca – MA, ____ de _____ de 2021.

Prefeitura Municipal de Passagem Franca-MA
Representante _____
Contratante

EMPRESA CONTRATADA
Representante _____
Contratada

